anaco regala...
REGLAS
ERNOS LAPICEROS
RAS A PRECIO DE COSTO

PRESENCIA

MATUTINO FUNDADO EL 28 DE MARZO DE 1952
AÑO XXX- Nº. 8.496- LA PAZ, BOLIVIA, LUNES 8 DE MARZO DE 1982- 16 PAGINAS- $b 8.00.-

Manaco te lleva a clases

FECTO.- Roma 7 (AP).- El Papa Juan Pablo II es abrazado en demostración de afecto, por un niño, durante la visita que realizó a la iglesia de Inmaculada Concepción, en el distrito obrero de Tor Sapienza, en las afueras de Roma. El Pontífice pidió orar para que se ponga fin a la lucha sanguinaria en Guatemala, en alusión a las elecciones de hoy en ese país centroamericano (Radiofoto AP).

En reuniones extraordinarias

CONEPLAN y el equipo económico evaluarán aplicación de medidas

En reuniones extraordinarias que se realizarán hoy lunes y mañana martes, el Consejo Nacional de Economía y Planificación (CONEPLAN) y el equipo económico del gobierno evaluarán la aplicación de las medidas económicas dictadas el 5 de febrero, y temas específicos propuestos por algunos ministerios.

La información fue proporcionada a PRESENCIA por el Subsecretario de Coordinación Interministerial del Ministerio de Planeamiento y Coordinación, Ing. Moisés Arteaga.

Dijo que CONEPLAN dispuso que se realicen dos reuniones extraordinarias: una, para tratar temas específicos propuestos por el Ministerio de Minería y Metalurgia y otros ministerios, que se realizará hoy lunes a las 15 horas; la otra, para tratar con el equipo económico del gobierno, temas relacionados con la aplicación de las medidas económicas y el funcionamiento y ordenamiento de la economía del país. Esta reunión, que fue recomendada por el Presidente de la República, se realizará mañana.

Anunció que una comisión, a nivel de subsecretarios, designada por el gabinete terminó parte de un trabajo de análisis y búsqueda de instrumentación de todo el conjunto de medidas que dictó el gobierno el 5 de febrero.

"Este conjunto de medidas tiene que ser más objetivo que las disposiciones legales que emanaron aquel día y permitirán mayor aclaración para la utilización más adecuada de todos los instrumentos de orden legal", explicó Arteaga.

Informó que parte de ese trabajo fue entregado a CONEPLAN y al gabinete ministerial.

Sobre las reuniones ordinarias de CONEPLAN, dijo que solamente se trataron temas de rutina, es decir, análisis de decretos, resoluciones supremas y otros que se refieren al funcionamiento general del aparato público.

INFORMES AL FMI

El Ing. Arteaga informó que la misión del Fondo Monetario Internacional (FMI), trabaja exclusivamente a nivel técnico, con la participación del Banco Central de Bolivia y el Ministerio de Finanzas.

La próxima semana, una vez terminada la etapa de recolección de datos participarán todos los ministerios para conformar sobre otros aspectos de cada despacho.

REUNION DE SAIT

El Subsecretario de Coordinación Interministerial del Ministerio de Planeamiento y Coordinación destacó los resultados obtenidos en la reunión del Sistema Andino Tecnológico (SAIT) que se realizó entre el 1 y 5 de marzo en La Paz.

Calificó al encuentro de técnicos de los países andinos como "importante" y manifestó la esperanza del gobierno de "contar con una instrumentación adecuada destinada a cumplir los objetivos del Grupo Andino".

Anunció que los acuerdos adoptados en la reunión pasarán ahora a nivel político "para que se asuman las correspondientes responsabilidades nacionales y regionales".

Todos esos acuerdos serán considerados a nivel de gabinete y de CONEPLAN, dijo. Agregó: "Esperamos que, con esta participación, se puedan mejorar aspectos que se refieren a la transferencia tecnológica y a los contratos por compra de tecnología, así como al tratamiento de los problemas que tienen relación con la inversión".

Reunión extraordinaria, en Londres

CIE analizará problemas del mercado del estaño

El Consejo Internacional del Estaño (CIE) inicia hoy, en Londres, una reunión extraordinaria de dos días para analizar los problemas que afectan actualmente a la comercialización de ese metal.

La reunión fue convocada hace cinco días, con objeto de estudiar las causas de la brusca baja de la cotización internacional del estaño. En las dos últimas semanas, la cotización bajo en un 20 por ciento, con graves perjuicios para la economía de los países productores.

Los representantes de los países productores y consumidores estudiarán la forma de superar las dificultades, tratando de estabilizar el precio del metal en un nivel aceptable para ambas partes.

Pero, según expertos de la minería nacional, resultará muy difícil que productores y consumidores lleguen a un acuerdo sobre qué medidas tomar para respaldar la cotización del estaño, en vista de que, en relación con la escala oficial del CIE, el precio se mantiene todavía dentro de los límites teóricamente aceptables.

En la última semana, la cotización del estaño registró en Londres un promedio de 5,82 dólares la libra fina. Podría bajar inclusive hasta los 5,60 dólares, sin que los mecanismos de estabilización del precio se vean en la obligación de actuar.

Los acuerdos que pudieran lograrse en Londres serían determinantes para el futuro comportamiento del precio del estaño, dijeron expertos consultados por PRESENCIA.

Añadieron que esta reunión constituye una de las últimas oportunidades para comprobar si el CIE puede o no asumir un papel efectivo de regulación del mercado internacional del estaño.

El próximo 30 de abril fenecerá el plazo para la suscripción del Sexto Convenio Internacional del Estaño, que debería entrar en vigencia en el mes de julio.

La ineficacia del actual convenio provoca dificultades para la suscripción del Sexto CIE, especialmente desde que, a fines de enero, Malasia, el principal productor, lanzó la iniciativa de conformar una asociación de productores que regularía el mercado del estaño, liberada de la presión de los productores.

obernadores del BID se reunirán Cartagena a fines de este mes

Asamblea de es del Banco ano de Desarrollo zará su vigésimo- ión anual en Car- mbia, del 29 al 31 de

clave de la reunión será el sexto eral de los recursos ra el período 1983- ansión inicial sobre ue realizó en la el Comité de la

Asamblea de Gobernadores, que se realizó en Lisboa el 28 y 29 de enero.

"La recesión se cumplirá este año en medio de una recesión internacional que ha tenido graves efectos sobre la economía de América Latina. El rápido y sostenido crecimiento económico de la región en las pasadas dos décadas sufrió, durante 1981, un serio revés" según publicación del Banco.

Se estima que los gobernadores prestarán particular atención a la estrategia para el desarrollo de América Latina en la década y a los mecanismos para atacar los urgentes problemas que afectan a la región.

"Entre esos problemas, se encuentran los relativos al desarrollo de nuevas fuentes de energía, el aumento de la producción de alimentos y el fortalecimiento del sector externo, los tres principales factores limitantes del crecimiento económico de la región", afirma el BID.

Antes de la inauguración formal de la reunión, se cumplirán varias actividades incluyendo una reunión del Comité de la Asamblea de Gobernadores, el 27 de marzo.

La Asamblea de Gobernadores es la máxima autoridad de la institución. Sus miembros son, por lo general, los Ministros de Finanzas o Economía, presidentes de Bancos Centrales u otros funcionarios de alto nivel de los gobiernos.

La reunión anual de la Asamblea de Gobernadores se ha convertido en el más importante encuentro para la consideración de problemas financieros y de aspectos vinculados con el desarrollo social y económico de América Latina. Participarán aproximadamente 2.000 personas incluyendo delegaciones oficiales, observadores de instituciones internacionales y regionales, representantes de bancos comerciales privados, industrias y empresarios de América Latina y representantes de la prensa.

es en Colombia

i gana la oposición, Turbay Ayala dejará la Presidencia

7 (AP).- El Presi- sar Turbay Ayala pradamente poner urgo en las elec- mentarias del anunciar que si uerzas de oposición stura del Estado, ía de concluir su stitucional.

an las fuerzas de on esperó al 7 de que reunió el 18 afirmó Turbay de 65 años, en un e prorrogó ayer ciudad próxima con Ecuador.

mpaña para las legislativas del concluyó hoy, to- os políticos, con rala oficialista del beral que han mo su candidato al ex Presidente ez Michelsen, han dministración de rbay Ayala, al declarado osición.

un grupo liberal ue encabeza el esidencial Luis n, desarrolló su ral sobre la base ítica oposición al rbay Ayala, al "corrupción poli- dad en favor del cialista".

rvadores, que segunda fuerza nación, también han criticado en la campaña electoral al gobierno, y su candidato presidencial, Belisario Betancur, lo ha acusado de llevar al país al "caos económico, social y político".

A pesar de sus críticas, los conservadores participan en el gobierno por mandato constitucional debido a su fuerte volumen electoral.

Los comunistas y otros pequeños grupos de izquierda son los más radicales opositores al gobierno, pero su volumen electoral fluctúa solamente entre el 3 y 5 por ciento.

Observadores políticos estiman que la inesperada decisión de Turbay Ayala de poner en juego la Presidencia, está exclusivamente destinada a buscar una salida a la división que aqueja al Partido Liberal que, con dos candidatos presidenciales, corre el riesgo de perder el Poder.

Turbay Ayala dijo en Pasto que "la política se debe jugar con absoluta claridad y la única regla de oro en las democracias es la de las mayorías". Esta frase fue interpretada como una directa invitación para que el candidato presidencial liberal que obtenga menos votos con sus listas de candidatos en las elecciones del domingo, renuncie en favor del que obtenga la mayoría.

La mayor parte de los comentaristas opina que los candidatos liberales oficialistas a las Cámaras Legislativas derrotarán a los disidentes, pero Galán ha notificado que no retirará su nombre para las elecciones presidenciales del 30 de mayo, cualquiera que sea el resultado de los comicios del domingo.

Belaúnde denuncia una nueva amenaza: el "narcoterrorismo"

LIMA, 7 (AP)– El Presidente Fernando Belaúnde Terry dijo hoy que el ataque esta semana a una prisión en la ciudad andina de Ayacucho y la liberación de 247 reclusos, es una evidencia de que "ha surgido una nueva amenaza para el mundo civilizado" : el narcoterrorismo".

Al mismo tiempo, versiones de prensa no confirmadas oficialmente afirman que algunos de los presos recapturados oficialmente afirman que algunos de los presos recapturados revelaron vinculaciones con la organización guerrillera colombiana M-19.

En su habitual conferencia de prensa dominical, Belaúnde describió el narco-terrorismo como "la unión del vicio con la violencia", pero dijo que "no llegará nunca al gobierno, sino sólo a las páginas policiales" de los periódicos.

El ataque ocurrió en la noche del martes al miércoles pasados. Unos 100 desconocidos atacaron simultáneamente con metralletas y dinamita tres cuarteles de policía y la prisión de Ayacucho, 575 kilómetros al sureste de Lima, y liberaron a 247 reclusos. El saldo del ataque fue dos policías y 10 atacantes muertos, y una decena de heridos de bala.

Belaúnde dijo que entre los evadidos habían 50 terroristas y 80 narcotraficantes, y que 30 han sido recapturados o se han entregado a las autoridades. Lo otros son perseguidos por unos 200 guardias, con el apoyo de dos helicópteros de la Fuerza Aérea.

Dijo que pese a la gravedad del caso no usará a las Fuerzas Armadas porque "las distraería de su misión principal, a la vez que mermaría sus recursos logísticos y desgastaría su equipamiento".

"Nuestro principal interés es mantener Fuerzas Armadas intactas para cualquier emergencia internacional que pudiera presentarse y que, por fortuna, no consideramos inminente", declaró.

Belaúnde dijo que se ha demostrado que hay financiamiento en las actividades terroristas, pero no sabe si es externo, interno. "El mariaje narcotráfico con violencia evidencia que el extremismo está buscando una alianza financiera, Esto es una realidad", comentó.

El Departamento de Ayacucho, se halla en estado de emergencia y la ciudad, de 100.000 habitantes, bajo toque de queda entre las 21.00 y 06.00 horas.

Las autoridades afirman que en Ayacucho tiene su base de operaciones un grupo maoísta autollamado "Sendero Luminoso". El Obispo Luis Bambarén dijo hoy que "por todos los indicios e informes creo que "Sendero Luminoso" está implicado".

Bambarén, de tendencia izquierdista, dijo que "en los países donde se ha implantado el terrorismo siempre se ha descubierto ayuda económica externa" y que en Perú hay "proliferación de partidos de izquierda porque dependen ideológicamente y financieramente de otros países".

El diario "Correo" de Lima dijo hoy que los recapturados habrían manifestado estar vinculados al movimiento guerrillero M-19, de Colombia, pero la versión no fue confirmada oficialmente. El periódico dijo que los fugitivos estarían tratando de ganar la frontera peruano-colombiana, más de 1.000 kilómetros al norte de Ayacucho, pero eso fue considerado "una hipótesis descartable" por la Policía.

En jornada de violencia se realizaron elecciones generales en Guatemala

Se esperaban hasta la madrugada los primeros resultados.- Después de las 18 continuaban las colas no pudiendo iniciarse el recuento

GUATEMALA, 7 (EFE).- Las acciones guerrilleras y los muertos han tenido un papel destacado en las elecciones generales de hoy en Guatemala, pero los políticos se han mostrado satisfechos de la afluencia de votantes a las urnas.

Pasadas las seis de la tarde, hora prevista para el cierre de los colegios electorales, varios de la capital no han podido iniciar el recuento, ya que numerosas personas hacían cola frente a las urnas.

La ley electoral guatemalteca dice que los colegios electorales se cerrarán a las seis de la tarde, siempre y cuando no haya todavía gente frente a las urnas esperando votar, en cuyo caso puede prolongarse el acto hasta la medianoche.

Los políticos guatemaltecos, desde el presidente Romeo Lucas hasta los candidatos a sucederle, han mostrado su satisfacción por la afluencia notable de electores a las mesas de la capital.

Pero del interior del país no se tienen todavía datos sobre la asistencia a las urnas o el posible abstencionismo (estaba previsto un 60 por ciento).

Un factor nuevo en las elecciones guatemaltecas es la guerrilla, que hoy ha tenido un papel preponderante.

En la capital, tres guerrilleros armados de metralletas y dinamita fueron muertos a tiros por una patrulla de la Policía que les sorprendió cuando se preparaban para realizar un atentado.

En uno de los colegios electorales de la capital tres personas sufrieron heridas de bala cuando a un soldado se le escapó una ráfaga de metralleta.

En "Texisco", en la costa del Pacífico, un grupo guerrillero irrumpió en el lugar donde estaban colocadas las mesas electorales, recogió las papeletas y las quemaron.

El transporte de autobuses en el interior del país es casi nulo y muchas compañías y cooperativas han anunciado que no reanudarán sus servicios hasta el martes.

Las comunicaciones por vía terrestre con el noroccidente de Guatemala, donde están las conflictivas provincias de Elquiche y Huehuetenango, están totalmente cortadas.

En Chisec los guerrilleros entraron en la población, dinamitaron la Municipalidad y mataron a cuatro personas.

En la sureña ciudad de Santa Rosa cuatro miembros del partido "Movimiento de Liberación Nacional", de tendencia anticomunista, fueron asesinados por guerrilleros.

En Sacualpa, en el Quiche, se registró un choque armado entre la Fuerza Armada y la guerrilla, aunque no se informó del resultado de dicha acción.

La carretera a la ciudad de Huehuetenango está obstruida, ya que la guerrilla dinamitó varios trozos de la tela asfáltica.

Los guerrilleros guatemaltecos califican de "farsa al pueblo" el proceso electoral y acusan a los cuatro candidatos de no estar capacitados para defender, en caso de llegar a la Presidencia, los intereses populares.

Primado polaco insta a "mirar hacia el futuro"

VARSOVIA, 7 (AP).- El Arzobispo Jozef Glemp, en una exhortación a la transacción y la negociación, instó hoy a los polacos a "mirar hacia el futuro" a pesar de lo que describió como "los muchos perjuicios" de la vida bajo ley marcial.

"Necesitamos ser razonables y realistas", señaló el Primado católico. "También deberíamos mirar hacia el futuro. Nuestras perspectivas futuras son grandes".

Glemp también dijo en su sermón, pronunciado en una iglesia de esta capital, que casi tres meses de ley marcial habían provocado "enormes trastornos" y muchos perjuicios y violaciones de la dignidad humana".

Renovó su llamado, formulado hace una semana conjuntamente con los sesenta obispos polacos, para un acuerdo social entre grupos "responsables por la situación en Polonia. Eso significa el gobierno, la iglesia y los sindicatos". Con- trariamente a la declaración de los obispos, Glemp no mencionó específicamente a la federación laboral Solidaridad, cuyas actividades han sido suspendidas desde la imposición de la ley marcial el 13 de diciembre.

El dirigente de Solidaridad, Lech Walesa, que aparentemente está detenido en un suburbio de Varsovia, presuntamente se reunió recientemente con el principal negociador del gobierno, el Vicepríme Ministro Mieczyslaw Rakowki en lo que se interpretó como el primer encuentro de esa naturaleza desde el comienzo de la represión militar.

Papa pide orar por una estable en Guatemala

DEL VATICANO, 7 (AP) - El Pablo II pidió hoy que se ponga fin tratricida" en Guatemala e insto a "que el Señor conceda pron- ese atormentado país" una paz bertad y justicia.

ice habló ante unas 35.000 per- adas en la Plaza de San Pedro dición dominical en momentos en emaltecos acudían a los comicios a un nuevo gobierno. Sin embar- no mencionó estas elecciones.

un momento de su discurso en también tengo otra intención que ar nuestras oraciones, mientras pensamiento de simpatía y de on al querido pueblo de Gua- gravemente atribulado por tensiones y por una lucha fra- sofoca sus justas, legítimas as- a una civil y pacífica convivencia o ordenado".

ana antes, Juan Pablo II condenó cia extranjera" en El Salvador y a declaración de los obispos os de respaldo a las elecciones por la Junta Militar gobernante idente demócrata cristiano José uarte.

"Muchas veces los obispos alia) han expresado su profunda ón por la inseguridad que aqueja n nación, elevando su voz contra as sociales y contra las violen- han respetado ni siquiera a la la muerte, o el secuestro, de o de religiosos y religiosas".

Respaldó a los obispos guatemaltecos diciendo: "La Iglesia —han declarado esos pastores recientemente— suplica con vehemencia, en el nombre de Dios, que se ponga fin a esta horrenda pesadilla de muerte y de destrucción... esa (la Iglesia) persevera en una actitud de diálogo franco y sincero en la búsqueda de la paz, la concordia y la unión de todos los guatemaltecos... las ideas, en efecto, no se imponen ni se vencen con la ametralladora, sino con ideas y conceptos superiores, y la única fuerza que destruye el error es la verdad, así como la única fuerza que destruye el odio es el amor".

Insistió luego: "Oremos para que esta invitación cristiana sea acogida por todos nuestros hermanos de Guatemala y que el Señor conceda prontamente a ese atormentado país una paz estable y segura, en la libertad y la justicia para ventaja de todos".

En su discurso, Juan Pablo II también confirmó que proyectaba visitar el templo de Fátima en Portugal "aproximadamente para el 13 de mayo".

El vocero vaticano reverendo Gianfranco Pastore dijo que la fecha exacta del viaje "pastoral" papal a Fátima no había sido definitivamente establecida. Pero señaló que duraría tres días y probablemente incluiría una visita del Pontífice a otras ciudades portuguesas, incluso Lisboa.

El viaje a Fátima —visitada por el papa Pablo VI en 1967— será el segundo de Juan Pablo II al exterior después del atentado que sufrió el 13 de mayo pasado. En febrero realizó una gira por cuatro países africanos, Nigeria, Benín, Guinea Ecuatorial y Gabón.

Khomeini está vivo, según Radio Teherán

BEIRUT, 7 (AP).- El jefe revolucionario iraní ayatollah Ruhollah Khomeini, aparentemente para desvirtuar las versiones de que estaba gravemente enfermo, recibió hoy a un grupo de jugadores de fútbol en su residencia de Teherán y los exhortó a propagar la revolución islámica en otros países, informó radio Teherán.

Khomeini, que tiene antecedentes de problemas cardíacos, pareció jovial y en buenas condiciones a través de la grabación de su discurso a los atletas que difundió la radio.

Los instó a divulgar las consignas de la revolución islámica iraní en otros países de la región "porque son ustedes los que ven a la gente en sus visitas al exterior".

"Son ustedes los que viajan, su comportamiento debe ser el adecuado para que esta república islámica pueda ser exportada".

En una aparente referencia a las naciones árabes petroleras gobernadas por regímenes conservadores –preocupados por las amenazas de Khomeini. de exportar su régimen religioso ortodoxo–, el patriarca dijo: "son estos gobiernos los que están contra nosotros, sus pueblos están en favor de nuestro movimiento, cuando ustedes muestren su fortaleza física, muestren también su fuerza mental... su firmeza ideológica".

El diario "Times" de Londres especuló ayer que Khomeini podría estar muerto o gravemente enfermo, indicó que el dirigente no fue visto en público durante varias semanas.

Entretanto, el ayatollah Hossein Ali Montazeri acusó al principal grupo opositor iraní de "obrar según la línea y para beneficio de los Estados Unidos", pero no dio más detalles.

Habló ante un grupo de "presos políticos arrepentidos", liberados de la cárcel, en su residencia en la ciudad sagrada de Kom y acusó al grupo guerrillero urbano izquierdista Mujahedeen Khalk de "querer asumir la dirección del país".

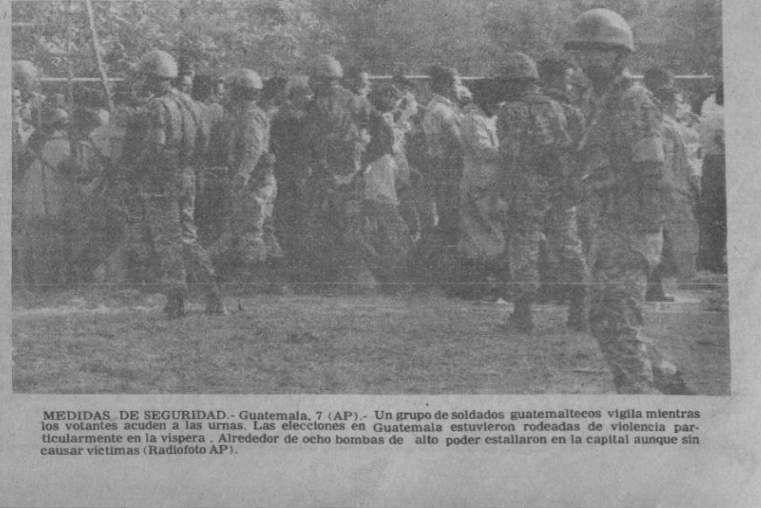

MEDIDAS DE SEGURIDAD.- Guatemala, 7 (AP).- Un grupo de soldados guatemaltecos vigila mientras los votantes acuden a las urnas. Las elecciones en Guatemala estuvieron rodeadas de violencia particularmente en la víspera . Alrededor de ocho bombas de alto poder estallaron en la capital aunque sin causar víctimas (Radiofoto AP).

Argentina

Disconformidad en sectores de las FF.AA. ante programas finacieros

BUENOS AIRES, 7 (AP).- Han comenzado a aparecer signos de disconformidad de sectores de las Fuerzas Armadas con los rigurosos programas anti-inflacionarios del ministro de Economía Roberto T. Alemann, a los que consideran incompatibles con los planes políticos del régimen militar, según fuentes fidedignas.

Aunque Alemann sigue contando con el apoyo del presidente Leopoldo F. Galtieri, quien es también comandante en jefe del Ejército, trascendió que los mandos de la Fuerza Aérea hicieron a fines de la anterior semana un examen de tono crítico del estado actual de la economía argentina, que atraviesa por la peor recesión de este siglo, con su aparato productivo muy deteriorado. Fuentes confiables aseguran, asimismo, que la marina de guerra ha expresado preocupación por la demora en advertirse signos de reactivación económica, prometidos por Alemann para el segundo semestre de este año.

Las crónicas periodísticas, reflejando esta situación, se han hecho eco de estos últimos días de discrepancias con los planes conservadores de Alemann planteadas en el propio gabinete del presidente Galtieri, a través de los ministros de Trabajo, brigadier de la Fuerza Aérea Juan Carlos Porcile; y de Bienestar Social, vicealmirante Carlos A. Lacoste.

Un informe oficial difundido en la noche del jueves —después de la reunión de mandos de la fuerza aérea que presidió el comandante en jefe de la misma, brigadier Basilio Lami Dozo —dio cuenta que los jefes aeronáuticos "...trataron aspectos relacionados con la situación, particularizándose el análisis de la capacidad adquisitiva de los salarios de la clase activa, la especial situación por la que atraviesa la clase pasiva, la desocupación, el cese o reducción de actividades de importantes plantas industriales y los quebrantos comerciales del último bimestre".

"La presentación de los temas tratados se asemeja al estilo utilizado en los documentos de los partidos políticos y los sindicatos obreros", comentó un vocero oficial que pidió no ser identificado.

Se dice que el propio presidente Galtieri escuchó informes de sus subordinados del Ejército, en la reunión de mandos efectuada el jueves, en los que privaba un tono de preocupación por el creciente deterioro de la situación económica y social en las distintas zonas del país donde están acantonados los cinco cuerpos de Ejército. El diario conservador "La Prensa", que apoya decididamente al Ministro de Economía, comentó que "... no se observa una condena expresa del programa de Alemann —en determinados puntos aparece un respaldo tácito— pero muchos militares no disimulan sus dudas y recelos".

Esas "dudas y recelos" parecen apuntar, fundamentalmente, a si la persistencia de los actuales programas económicos, que ponen su acento casi exclusivamente en la lucha contra la inflación y en favor de la reducción del gasto público, brindarán un marco adecuado para que fructifique la estrategia política del régimen militar, cuyo objetivo fundamental parece ser el generar una fuerza civil adicta, a la que pueda eventualmente transferirle el poder.

El propio ministro del Interior, general Alfredo Saing Jean, brazo derecho de Galtieri, advirtió en recientes declaraciones: "...nosotros estaremos una vez más que por su sobre la economía va a privar la política".

Muchos observadores coinciden en que, de cumplirse esa premisa, cabe esperar en un futuro no lejano alguna reactivación en programas económicos que mantienen deprimidos los salarios y el consumo interno.

Presidencia de Portugal anunció oficialmente la visita del Papa

LISBOA, 7 (AP) - La presidencia confirmó hoy oficialmente que el papa Juan Pablo II visitará Portugal en mayo, la segunda visita de un Pontífice a esta nación predominantemente católica.

Un lacónico comunicado de 30 palabras informó que el Papa efectuará una visita oficial y pastoral por invitación de Eanes y el consejo portugués de obispos.

La nota no dio detalles del itinerario de la visita, pero el primer ministro Francisco Pinto Balsemao dijo el mes pasado luego de su reunión con el Pontífice en el Vaticano, Juan Pablo visitará el santuario de Fátima el 13 de mayo, el primer aniversario del atentado contra su vida.

Pinto Balsemao dijo que en ese momento el Papa le dijo que deseaba agradecer "la ayuda que se me prestó" cuando fue herido en la plaza San Pedro.

El 13 de mayo comienza la temporada de peregrinaje en el santuario de Fátima, a unos 141 kilómetros al norte de esta capital, para conmemorar la primera de seis visiones de la Virgen María a tres pastores en 1917.

El papa Juan Pablo ha dicho varias veces que la Virgen intercedió para salvar su vida desde el atentado del año pasado.

El gobierno y funcionarios eclesiásticos deben ultimar detalles para la visita papal, pero la prensa portuguesa conjetura sobre una posible visita de tres días con escalas en las principales ciudades portuguesas, esta capital y Oporto, así como a varios santuarios sagrados.

Luego del atentado contra el Papa el año pasado, miles de peregrinos que regresaban de su visita al santuario de Fátima volvieron allí para orar por el Pontífice.

Las religiosas del convento de las Carmelitas, donde reside la hermana Lucía, quien como Lucía dos Santos fue uno de los tres pastores que vieron a la Virgen, opinaron de la misma manera.

La madre superiora, María das Merces de Jesús, dijo luego del atentado que "naturalmente, ocurrió en el día de Nuestra Señora, de modo que el Papa tenía la protección de Fátima".

Argentina anuncia que no renunciará a construcción de un explosivo nuclear

BUENOS AIRES, (AP). La Argentina "no renunciará a construir un explosivo nuclear con fines pacíficos", afirmó el presidente de la comisión nacional de Energía Atómica, vicealmirante Carlos Castro Madero.

"La Argentina no renunciará a construir un explosivo nuclear para usos pacíficos (minería, canales de navegación) si se prueba que es un sistema viable y necesario, lo que aún no está definido", dijo.

La Argentina es considerada la nación más desarrollada de la América Latina en el campo nuclear, y su gobierno ha asegurado reiteradamente que únicamente se propone utilizar la energía atómica con fines pacíficos, y que aunque está en condiciones técnicas y científicas para hacerlo no proyecta construir artefactos bélicos nucleares.

Castro Madero convers con los periodistas momentos antes de viajar a Tokio para asistir a una conferencia internacional sobre temas nucleares.

Dijo que se estudia la participación de firmas extranjeras en la explotación de yacimientos de uranio en este país. Explicó que están en negociación acuerdos de ese tipo debido a las dificultades económicas del país que hacen que los gastos de explotación de ese mineral "estén fuera del alcance de las posibilidades del tesoro nacional".

Con respecto a la reiterada negativa argentina a firmar el tratado de no proliferación nuclear, propugnado por los Estados Unidos y la Unión Soviética, Castro Madero comentó que "la Argentina no reconoce privilegios a ningún país y menos por el hecho de haber fabricado un explosivo nuclear antes de una fecha determinada". El tratado de no proliferación, añadió, protege a las potencias poseedoras de capacidad nuclear desde antes de 1970.

Castro Madero dijo también que la Argentina se propone ratificar el tratado de desnuclearización de América Latina, conocido como tratado de Tlatelolco, "cuando el organismo internacional de Energía Atómica se avenga a firmar el acuerdo de salvaguardia complementario, de conformidad con el espíritu y la letra del tratado, aceptable para nuestro país".

Alexander Haig asegura que hay 70 asesores soviéticos en Nicaragua

WASHINGTON, . (AP).- El Secretario de Estado Alexander Haig se reunió hoy con el vicepresidente de El Salvador, en medio de creciente presión por parte del congreso para que el gobierno dé a conocer pruebas de que las guerrillas salvadoreñas están controladas desde el extranjero.

Mientras tanto, un guerrillero nicaragüense que presuntamente fue capturado en El Salvador y posiblemente suministró parte de esa evidencia aparentemente escapó, informó hoy la cadena de televisión CBS. La versión no pudo ser inmediatamente confirmada por el Departamento de Estado.

Haig mencionó la captura de un nicaragüense ayer ante un subcomité del Congreso como evidencia para respaldar sus acusaciones de que los guerrilleros en El Salvador están dirigidos directamente desde Cuba y Nicaragua.

La cadena de televisión Cables News Network dijo que el gobierno norteamericano tiene información de que unos 100 técnicos soviéticos están desempeñando importante papel en la operación de suministros a los guerrilleros salvadoreños, basada en Nicaragua.

Haig dijo ayer que había unos 70 asesores militares soviéticos en Nicaragua, junto con 2.000 cubanos y otros 30 de Corea del Norte, Alemania Oriental, Bulgaria y la Organización para la Liberación de Palestina.

Bases militares

No hay convenio entre Colombia y Estados Unidos

BOGOTA, (LATINREUTER).- La cancillería colombiana y la embajada estadounidense desmintieron aquí declaraciones de un vocero de Washington sobre presuntas negociaciones para que aviones estadounidenses utilizaran bases aéreas colombianas.

"Puedo afirmar de la manera más categórica que no hay absolutamente ninguna negociación con los Estados Unidos o con otro país para el establecimiento de bases militares en Colombia", dijo el Ministro de Relaciones Exteriores Carlos Lemos Simonds.

Simultáneamente la embajada estadounidense en Bogotá dijo en un comunicado:

"En relación con versiones que han aparecido en la prensa los anteriores días, la embajada de los Estados Unidos en Bogotá puede afirmar categóricamente que el gobierno de Washington no está involucrado en negociaciones con Colombia sobre bases estadounidenses en este país ni en materia alguna relacionada con las mismas".

CONSIGNAS REBELDES.- El Cairo, 7 (AP) - El teniente Khaled El-Islambouly grita consignas rebeldes en su jaula del Tribunal, poco antes de que se dictara hoy sentencia en el juicio que se le sigue, con otros acusados, por su participación en el asesinato del presidente egipcio Anwar El Sadat (Radiofoto AP)

Venezuela despilfarra gas a pesar de la crisis ener

CARACAS, 7 (EFE).- Venezuela importa diariamente 33.000 barriles de gasolina procedentes de las Antillas holandesas y Trinidad-Tobago, que paga a un dólar el litro, para venderla al consumidor nacional a un precio irrisorio.

Editorialmente, "El Diario de Caracas" denuncia hoy domingo el insólito caso, precisando que esa gasolina foránea se trasvasa en territorio venezolano "para dar la impresión de ser producción nacional".

"Dos millones y medio de automóviles, de los cuales el diez por ciento corresponden a la flota oficial (260.000 vehículos) devoran 40.000 barriles diarios de gasolina importada", precisa el diario.

Agrega, además, que para 1990, si se mantienen las tendencias actuales, Venezuela no podrá exportar petróleo, porque toda la producción de crudo se destinará a gasolina para el consumo interno.

El precio actual de esa gasolina al consumidor oscila de quince a treinta y cinco centavos de bolívar cada litro, y un dólar vale cuatro bolívares treinta centavos, por lo que el precio no sólo es irrisorio frente al de importación, sino menor que el propio costo de producción nacional.

Mientras tanto, el país vive creciente inquietud ante la caída del precio de los hidrocarburos en el mercado internacional, de manera tal vigente pres Estado que previsiones fallado. Oficialm que la cris imprevisto, ticos espe contrarre Saudita y contraria a México, no ganizacio

PRONOSTICO DEL TIEMPO

DATOS PROPORCIONADOS POR LA OFICINA DE METEOROLOGIA DE AASANA

Por: J. L. Flores

MARZO
LUNES 8

9na Semana del año, día 66 faltan 299 días para fin de año. Santo Tomás de Aquino y Sta. Perpetua. El sol sale 6 Hs. 33 Min. Se pone a las 18 Hs. 58 Min. Temperatura de la vispera Perpetua: El sol sale 6 Hs. 33 Min. Se pone a las 18 Hs. 58 Min. Temperatura de la vispera (La Paz 3600 mts) Temperatura Max. 18.6°C. Temperatura Min. 3.6°C. Precipitación 5.1 mm. Temperaturas Extremas: la Max en Guayaramerin con 37.0°C. la Min en Charaña con 0.5°C.

SITUACION GENERAL AYER

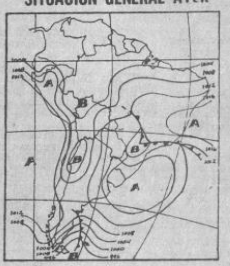

Vaguada débil afectando altiplano norte-cordillera - norte de La Paz y Beni.

Cor- soberas (Líneas de igual pre-
A Zona de Alta Presión
B Zona de Baja Presión
Frente Cálido
Frente Frío
Frente Ocluid

PREVISION PARA HOY

Zona de Precipitacion
Zona de Nieve
Zona de Niebla
Zona de Tormentas
Zona de Relámpagos
Zona de Cielo Claro
Zona de Cielo Parcialmente Nuboso
Zona de Cielo Cubierto
Zona de Cielo A parcialmente Nubos

TEMPERATURAS DE AYER

	MAXIMAS	MINIMAS
La Paz	18.0°C	3.6°C
Oruro	15.1°C	5.0°C
Cochabamba	24.4°C	5.4°C
Santa Cruz	32.0°C	20.4°C
Potosí	15.0°C	1.0°C
Sucre	19.3°C	8.6°C
Tarija	25.6°C	12.2°C
Trinidad	25.8°C	21.0°C
Cobija	32.0°C	19.0°C

TEMPERATURAS PRONOSTICADAS PARA HOY

	MAXIMAS	MINIMAS
La Paz	20.0°C	5.0°C
Oruro	18.0°C	5.0°C
Cochabamba	26.0°C	10.0°C
Santa Cruz	32.0°C	20.0°C
Potosí	16.0°C	3.0°C
Sucre	27.0°C	10.0°C
Tarija	27.0°C	12.0°C
Trinidad	29.0°C	21.0°C
Cobija	32.0°C	22.0°C

MUTUAL "LA PA

A V I S

Se ruega a las siguientes perso a Mutual "La Paz" Av. 16 de Julio 1521 en horas de oficina:

Julio Arias Ontiveros
Emeterio Tintaya Pari
Adolfo Paton Lazarte
Pedro Ramos Apaza
Juan Irigoyen López
Gladys I. de Testa
Victoria H. de Frías
Alejandro Bautista Quispe
Emilio Delgado Delgado
Fernando Bernal Villanueva
Victoria M. de Aguilera
Ernesto F. Jaldín Rodríguez
Ernesto Loza Maldonado
Ramiro Amézaga Antequera
Victor Murguía Cabrera
Elsa Aguirre Villavicencio
Nelly Herrera Flores
René García Almanza
Margarita G. de Beltrán
José L. Gutiérrez Lastaño
Pedro N. Mariño Vásquez
Julio Lima Balboa
Rafael Omonte Salamanca
Guillermo Omonte Salamanca
Guillermo Landaeta Palma
Ezequiela L. v. de Cerruto

DEPARTAMENTO LEGAL

médicos

Dr. LUIS POZO TRIGO
Otorrinolaringólogo
De retorno de los Estados Unidos (Los Angeles, California). Atiende nuevamente en su nuevo consultorio ubicado en edificio Herrmann 7°. piso, oficina 703. Plaza Venezuela. Teléfono 350497. Dom. 793817 consultas 9.30 — 12.

Dr. JOSE SOTOMAYOR
Médico-urólogo
Especializado en Alemania. Atiende enfermedades de los riñones, vejiga, próstata y Venéreas.
Consultas: de 16 - 19.
Consultorio Colón 668. Tel. 353762. Domicilio 790297.
Man Spricht Deutsch

Dr. JUAN LUIS URIA IBAÑEZ
Medicina Interna - Gastroenterología
ENDOSCOPIA DIGESTIVA
Especialización: Chile - Japón
Diagnóstico y tratamiento de enfermedades del Estómago (Gastritis, Ulcera). Intestino (Estreñimiento, Diarreas, Parásitos), Hígado, Vesícula, Páncreas.
Consultorio: Edif. "La Paz", 20 de Octubre 2151 entre Aspiazu - Guachalla Mezzanine. Of. 11. Telef. 353602.
Atención: 15.30 - 20.00. Teléf. domicilio 353348.

Dr. RAUL CAMACHO TRILLO
PSIQUIATRA
Ex- Jefe de Sala y ex-docente del Servicio de Psiquiatría del Hospital Vargas. Caracas- Venezuela.
Adultos: Psicosis, neurosis, desajustes situacionales, etc.
Niños: problemas de aprendizaje, emocionales y de conducta.
Consultorio: Edif. Saenz Camacho esq. Loayza 4to. piso
Teléfono 353975 dom. 796546.
RESERVAR HORA

CENTRO CARDIO - RESPIRATORIO
Médicos especializados en : Japón, México, Francia, Brasil, Argentina y Venezuela.
APARATOS MODERNOS PARA DIAGNOSTICO Y TRATAMIENTO
Servicios de:
Electrocardiografía simple y continuo de 24 horas. Ecocardiografía. Broncoespirometría (función pulmonar). Nebulización ultrasónica. Gasometría arterial (las 24 horas). Fisioterapia respiratoria.
CORAZON:
Fiebre Reumática, Hipertensión Arterial, Enfermedad de Chagas, Enfermedades Coronarias, Cardiopatías Congénitas, Implante y control Electrónico de Marcapasos.
PULMONES:
Bronquitis, Tos de Fumador, Asma Bronquial, Enfisema, Cáncer Pulmonar, Tuberculosis.
VASCULARES:
Várices, Ulceras Varicosas, Tromboflebitis, Arterioesclerosis, Insuficiencia Circulatoria. Diagnóstico Angiográfico y Tratamiento Quirúrgico de Enfermedades Venosas y Arteriales.
PATOLOGIA DE LA ALTURA:
Poliglobulia, Edema Agudo Pulmonar de la Altura, Sorojche.
Chequeo cardio-pulmonar y evaluación preparatoria.
Atención adultos y niños
Edificio Herrmann 7°. piso
Teléfono 350497
Horas 14 - 20

Guía Profesional

Dr. N. ORIHUELA MONTERO
Cirujano Urólogo
Enfermedades genito-urinarias. Riñones, vejiga, próstata, uretra, etc. Edificio Montevideo 2°. piso (Arce esq. Montevideo) de 3 a 6. Tel. 326183.

Dra. SONIA OCAMPO PEÑARANDA
Ginecología - Obstetricia
Brasil - México
Enfermedades de señoras. Esterilidad, Transtornos, menopausia. Prevención cáncer uterino, mamario. Prenatal. Planificación familiar.
Consultorio: Ayacucho 208 Primer Piso Horas 16 -20. Teléfonos 325459 - 793017.

Dr. HECTOR RIVERA-RODAS
Cirujano Plástico
Especialización: Hospital Francés IADT (Buenos Aires) Hospital Dalinde (México).
Arrugas, párpados, nariz, orejas, busto, abdomen, cicatrices. Quemados. Cirugía de mano.
Edificio Petrolero (El Prado) segundo piso. Hrs. 17.30. Teléfonos: 353331 - 350461. Urgencias 810136 - 810138.

Dr. ALFREDO RAMIREZ TORRICO
Cirujano - Urólogo
Especialización Universidad de Chile. Cirugía, enfermedades de riñones, vejiga, próstata, genitales, infertilidad, venéreas, etc.
Avenida Camacho 1377. Teléfonos 357219 - 364817.
Consultas horas 14 - 19, sábado 10 - 12.

Dr. RAFAEL ORIHUELA NICOLAU
Cirujano Urólogo
Especialización Hospital Saint Joseph y Clínica Médico Quirúrgica de la Porte de Choisy Paris. Afecciones de próstata, riñones, vejiga, genitales, enfermedades venéreas, etc. Av. Arce Edificio Montevideo, 2°. piso Hrs. 18.15 a 20.

CENTRO DE SALUD
HOSPITAL "SAN GABRIEL"
Villa Copacabana - Av. Núñez del Prado
Tel. 331113 - 331114.
Ofrece al público en general, a pequeñas empresas y cooperativas, atención hospitalaria con médicos especialistas de planta, las 24 horas del día, en las especialidades de:
-Medicina General. Cirugía General. Pediatría. Maternidad. Ginecología. Traumatología.
Atención de consultorio Externo en las especialidades de:
-Medicina General. Cirugía General. Pediatría. Maternidad. Ginecología. Odontología. Oftalmología. (Jueves 8:30 a 11:30) Laboratorio Clínico RX y Farmacia. Lunes a Viernes, Hrs. 8.30 a 11:30 y 14 a 17. Precio de la consulta $b. 60.- Emergencias las 24 horas del día.
Brinda al honorable cuerpo médico, asistencia Hospitalaria para internación de pacientes particulares, en piezas individuales y semiprivadas.

Dr. HUGO DEL CASTILLO MORALES
Médico Cirujano Otorrinolaringólogo
Atiende enfermedades de oídos, nariz y garganta.
Consultas de 2 - 5 (14 a 17). Consultorio Mercado 1335. Teléfonos 322195 y 784992.

Dr. CARLOS AGUILAR PEÑARRIETA
Cirugía General
Cirugía gastrointestinal
Comunica el traslado de su consultorio al edificio Fernando V primer piso. Plaza Isabel la Católica. Teléfonos: 360587 - 794022. Busca Móvil 810136.

CIRUGIA PLASTICA ESTETICA
Dr. YECID ANDRADE AGRAMONT
Especialización: España
Quemados: Niños, adultos. Cirugía: Labio, paladar, nariz, párpados, orejas, arrugas, manos, mamoplastias, dermolipectomías, reconstrucción patológica oncológica.
Avenida Arce 2316 - Teléfono 354614. Urgencias Busca Móvil 810138. Horario 16 adelante.

Dr. FREDDY OROPEZA PEREYRA
Internista Gineco-Obstetra
Embarazo y Parto Complicados. Infertilidad. Diagnóstico Precoz del Cáncer Genital y Mamario. Cirugía Obstétrica. Problemática sexual y Psicológica de Pareja.
Teléfonos (15 a 17) 320592. (17 a 20) 324807 (Buscamóvil) 810136. Domicilio: 378456. Consultorio: 3er. Piso Banco Boliviano Americano. Av. Camacho 1413. Reservar Hora.

Dr. JUAN MARCO R.
Médico Cirujano
Cirugía Estética y Reparadora
Nariz, Orjea, Párpados, Arrugas, Labios, Cicatrices, Senos, Abdomen, Quemados y secuelas, Labio Leporino.
Cirugía General: Várices, Apéndice, Estómago, Vesícula, Intestinos, Hernias, Bocio, Tumores, Cirugía Ginecológica.
Consultorio: Yanacocha 300 (Nuevo Edificio Asbún) 1er. piso - Oficina 101 - Telef. 322303. Dom. 329845. Consultas 4 - 7 p.m.

Dr. VICENTE ARZE PLATA
Cirugía Plástica Estética
Especializado en los EE.UU.
Consultorios:
Hospital Metodista, Consultorio N°. 3, hrs. 14.30 - 17.00. Telf. 783511.
Edificio "El Cóndor" Piso 6to. Of. 606 hrs. 17.30 - 20.00. Telf. 360581.
Emergencia Busca Móvil 810136.

Dr. HARRY TRIGOSSO TAPIA
Neurología Electroencefalografía
Electromiografía
Enfermedades del Sistema Nervioso, Epilepsias, Neuromusculares, Cerebrovasculares, Parkinson. Coreas, Desórdenes del Lenguaje.
Ecuador 2052 Esquina Sánchez Lima. Teléfonos 341109-370531.

Dr. GUILLERMO SUAREZ TEJADA
Cirujano Urólogo
Cirugía y enfermedades de riñones, vejiga, próstata, genitales, venéreas, etc., transtornos urogenitales de la infancia.
Consultorio: Mercado 996, Esq. Yanacocha 1er. piso. Horas 18 a 20 p.m.. Tel. Consultorio 363968. Dom. 784520.

LABORATO

Dr. EDUARDO CAMACHO M.
MEDICO PATOLOGO CLIN.
Exámenes de: Sangre, Orina, Heces, 30
Venéreas.
Diagnóstico Instantáneo del Embaraz
Peritajes médicolegales.
Edif. Fabril, 1er. piso Of. 1. Telf. 341395
360087.

CONTADOR

OFICINA CONTABL
EDUARDO CACERES
Contador General
Atiende trabajos de contabilidad, o
Liquidaciones, de impuestos, aportes y
Oficina Edif. Monje Campero. Telf. 35
- La Paz-Bolivia.

CONSULTOR
PSICOLOGI

CONSULTORIO PSICO
Lic. Guido Aguilar
Lic. José Candia
Lic. Blanca de Lebl
Lic. Raúl Bohrt
Orientación Diagnostico - tratamien
Reservar hora. Teléfono 322950 Al
2463. (Plaza Abaroa) atención

abogo

MARIO FLORES MERCA
ABOGADO
Atiende procesos penales, laborales
BAJADORES), Civiles, Comerciales
trámites en general. Recibe poderes
Oficina: Edif. Asbún "Nuevo". Yanaco
Of. 204. Teléfono 355329.

Dr. BENJAMIN MIGUE
Abogado
ASESORIA Y CONSULTORIA JURIDI
EDIFICIO CENTRO COMERCIAL CI
4°. piso, oficina 401. Yanacocha esq
Teléfono 328475 - Casilla 2296.

CARLOS JAIME VILLARRO
ABOGADO
Civiles, penales, sociales y de fam
Atiende ahora en Yanacocha
bunales).
Edificio "ARCO IRIS", 9°. piso, Of
Teléfono 375340 - Casilla 3455.

RESENCIA
tor: Huascar Cajias K.
rector: Armando Mariaca V.
le Redaccion: Mario Maldonado V.
te: Gustavo Pabon R.

s empresas del Estado

Cualquier correctivo que el gobierno aplique a edidas dictadas el pasado 5 de febrero, para ar la grave crisis por la que atraviesa el país, ariamente tendrá que partir de la premisa de s urgente y perentorio gastar menos y producir La fórmula es sencilla y todo depende de tomar ncia de que hay que actuar con firmeza y la, así sea sacrificando algún prestigio o aridad que se tenga. Las disposiciones que se adopten, si bien resistidas en principio, alabadas posteriormente.

Entre las medidas para gastar menos y producir stán, necesariamente, las que se adopten con ón a las empresas del Estado y liquidez, das son casi permanentes. Muchos estudios se echo sobre ellas, sobre la urgencia de reestruc- as y manejarlas con criterios técnicos y de alta nistración. Todo lo que se hizo al respecto ha ado en archivo. Cada gobierno, a su turno, programa de acciones gubernamentales, ha nido que, de todos modos, las empresas del o serán reorganizadas y convertidas en em- as rentables. El actual gobierno también ha nido lo mismo; en las medidas correctivas de o no hace ninguna referencia a las empresas iependen del sistema gubernamental sabiendo a mayor parte de los males de nuestra economía an en la mala administración de ellas.

Si dichas empresas no tuviesen la importancia al que tienen para la marcha del país, con toda ridad que nadie se ocuparía de sus problemas; al menos de momento, buena parte de la mia nacional depende de su funcionamiento y, ra eficiente, las cosas serían muy diferentes; el estaría en otra situación y no sumido en la onada crítica en que hoy está y que, por efectos inflación, de las subvenciones y de otras s, tiende a empeorar.

De las empresas del Estado, la mayoría con- situaciones críticas: Comibol, CBF, YPFB y menores. Nunca se supo cómo andan las esas que dependen de las Fuerzas Armadas; se ha dado información pormenorizada al cto, aunque el pueblo tiene el derecho de er su verdadera situación porque la fuerza da es una institución del país, sustentada por el o y, como tal, parte del Estado. Las au- des del Gobierno deben disponer lo necesario conocer la situación en que se encuentran esas empresas, sus perspectivas y posibilidades s.

En medio de todo este panorama de deso- ación de empresas públicas y planes para su marcha como, por ejemplo, es el caso de bol que Coneplan estudiará un nuevo plan para organización, hay sólo una que, en catorce o años de funcionamiento, no ha dado ningún ema ni al gobierno ni al pueblo; se trata de la esa Nacional de Electricidad que ha aumentado apacidad en mucho desde su creación; ha ado utilidades y cuenta con una situación de structura y solvencia financiera, interna e acional, dignas de todo elogio. El buen fun- miento de esta empresa, en condiciones s, seguramente se debe a que, al menos ahora, no se la ha convertido en un reductor de dos a los gobiernos. Ha tenido adminis- nes eficientes y a cargo de profesionales es.

El Gobierno, como ha prometido, tendrá que ar la reestructuración de las empresas es- sobre bases científicas y técnicas, conciliando realidad nacional y actuando con miras al . La mayor parte de la solución de problemas fligen al país está en manos de dichas em- s que, además, son las más grandes de la n porque están ligadas a rubros de la produc- ue debe mantener el Estado en sus manos pero diciones de eficiencia y gran responsabilidad.

Es hora de hacer realidad los reiterados ios y proceder con la mayor dedicación.

Déficit universitario en 1982 será de 800 millones en pesos

TA CRUZ, 7 (NCIA) (Por Donald Enviado Especial).- A os millones de pesos, el déficit de la Uni- Boliviana en la gestión, según se es- en la Primera Con- Nacional de Rectores, en esta capital.

formó que en la gestión efectuó un programa estario de mil cua- millones de pesos, habiéndose regis- de quinientos de pesos, de los cuales erio de Finanzas ha ien millones, y que el aprobado para la gestión, se ajusta al austeridad económica por el gobierno de las rmadas, que aus- tá determinada en una soluciones aprobadas ferencia, que prohibe lación de personal ativo para el presente

rimera conferencia fue clausurada por el de Educación, Tcnl. a Antezana y por el el Consejo Nacional ersidad Boliviana, Dr. e Hartmann, quienes n la labor realizada los rectores como por l de las universidades , ambas autoridades el trabajo de es, en especial en lo a la aprobación del do, por cuanto se se- mpenetraron de la ación económica por á atravesando el país. Ministro como Hart- ularon votos porque idad Boliviana entre cumplir tareas en la de profesionales evi- o todo esfuerzo, la n política que per- las tareas uni- s.

ferencia comenzó el las deliberaciones se en el edificio central de la Universidad "Gabriel René Moreno". Durante la conferencia, los rectores fueron informados sobre las actividades académicas y administrativas de 1.981. Luego, cada rector prestó un informe sobre su universidad. Informe similar presentaron las autoridades del CONUB. Los rectores analizaron también los documentos elaborados por la Primera Reunión Nacional de Vicerectores de la Universidad Boliviana, entre ellos los relativos al crédito educativo universitario y a la política académica. Los vicerectores hicieron llegar a esta reunión las conclusiones de las consultas nacionales efectuadas a nivel sectorial, del área académica. Se aprobaron las políticas de planificación y coordinación relativas al catálogo general de la Universidad Boliviana, la política de investigación científica, tecnológica, postgrado y extensión universitaria, así como los sistemas de información y coordinación general.

La Dirección de Planificación de CONUB presentó un plan preliminar referido a los costos universitarios por materia, carrera y universidad, tanto a los costos útiles como de los costos de pérdida y los efectos de retención estudiantil. Alarmó a los rectores que los costos de pérdida son realmente significativos por ese concepto, valoraron el trabajo de esta Dirección.

Cámara Junior iniciará hoy un foro sobre la coca y cocaína

La Cámara Junior Internacional inaugurará hoy un foro debate sobre el tema de la coca y la cocaína, con participación de profesionales e investigadores que harán conocer sus experiencias, resultados de estudios y las posibilidades de mejor aplicación para evitar que la producción de la coca sea desviada hacia fines ilícitos, como la fabricación de cocaína.

El foro debate se realizará hasta el miércoles en la Casa Municipal de la Cultura, entre las 18.30 y las 21 horas. Tendrá el auspicio del Consejo Nacional de Lucha contra el Narcotráfico y, como objetivo fundamental, se analizarán las diversas facetas que presenta el problema de la coca y la fabricación de la cocaína en Bolivia.

Con el foro debate, se pretende cambiar la actual imagen del país en el exterior y obtener resultados que se sinteticen en sugerencias, para lograr el real enfoque del uso de la coca. Preocupación principal es el "flagrante agravio a la dignidad de la nación boliviana", hecho desde el exterior, donde a la población boliviana se la juzga como una "ciudadanía de narcotraficantes". Este último aspecto, fue tratado ya por la Cámara Junior, en su vigésima quinta convención nacional.

Las disertaciones programadas son las del Lic. José María Centellas, sobre historia de la coca; del Dr. Gastón Ponce Caballero, sobre aspectos económicos y estadísticos de la producción de la coca; del Dr. Winston Estremadoiro, acerca de la diversificación de plantaciones; del Lic. Mauricio Mamani, sobre las bondades de la coca; Dr. Eduardo Machicao, que expondrá la fitobotánica y la toxicología. El Consejo Nacional de Lucha contra el Narcotráfico, a su vez, hará conocer sus planes y programas respecto a la prevención del uso de estupefacientes y la drogadicción.

Se reinicia negociación entre gobierno y mineros

Gobierno y mineros reiniciarán hoy las negociaciones con miras a lograr un convenio sobre el pedido salarial de los trabajadores. La reunión se efectuará en el tercer piso de la Corporación Minera de Bolivia, a partir de las 09,00 horas.

El pasado fin de semana el Ministro de Minería y Metalurgia, Cnl. Carlos Morales Núñez del Prado, y los delegados mineros, manifestaron su optimismo porque hoy se logre un acuerdo definitivo.

Los representantes de los mineros plantearon un salario mínimo vital de 14.828.71 pesos bolivianos. Luego, el gobierno dispuso la devaluación monetaria. La discusión sobre el salario mínimo fue postergada para discutir la incidencia de las devaluaciones en los sueldos y salarios.

Los delegados afirmaron que ese monto será reajustado de acuerdo al porcentaje de la devaluación.

Dijeron que el diálogo con el gobierno debe concluir en él más breve plazo posible porque deben encarar la elección de los dirigentes de los sindicatos. El plazo para la organización de los sindicatos ha sido fijado para el 19 de marzo.

El gobierno emitirá un decreto supremo que regulará la organización de sindicatos en todos los sectores laborales del país.

El Ministro de Trabajo, Cnl. Guido Suárez, informó que la elaboración del proyecto de ese decreto está a cargo de técnicos de su despacho.

De acuerdo con el convenio suscrito entre el gobierno y los trabajadores mineros, con la mediación de la Iglesia, los sindicatos deben organizarse a partir del 19 de marzo.

Miembros de los comités de base de los trabajadores mineros informaron que, en ese sector, la mayoría de los sindicatos serán posesionados el mismo día 19 de marzo.

Pese a que el convenio mencionado no autoriza el funcionamiento del pliego de entidades sindicales, distritales y nacionales, los mineros han organizado una comisión nacional que, para negociar con el gobierno, ha asumido la representación de los mineros de todo el país.

En La Paz y Cochabamba, los fabriles organizaron comités de base departamentales, que fueron reconocidos por el gobierno para la negociación de compensaciones salariales con las cámaras de industrias.

Consultados sobre el plan gubernamental de reglamentar la organización de los sindicatos, delegados mineros dijeron que ese proyecto contradice al espíritu del convenio que reconoce el derecho de los trabajadores a organizarse sindicalmente.

Afirmaron que no hace falta una reglamentación específica sobre los sindicatos, en vista de que el convenio suscrito en noviembre del año pasado dispone que esas agrupaciones serán constituídas en base a las disposiciones en actual vigencia y de acuerdo con las normas que se den los mismos trabajadores.

En los dos últimos meses, la mayoría de los sectores laborales designó comités de base al margen del cronograma establecido por el Ministerio de Trabajo.

De acuerdo con el anuncio oficial, el decreto supremo que reglamentará la organización de los sindicatos podría ser aprobado en la próxima reunión de gabinete.

Decreto supremo reglamentará la organización de sindicatos

A partir de hoy
El gobierno negociará precios con el sector agroindustrial

El gobierno y representantes del sector agroindustrial del país iniciarán hoy negociaciones sobre los precios de esos productos, que deben ser reajustados a consecuencia de las últimas medidas económicas, informaron fuentes del Ministerio de Industria y Comercio.

El Subsecretario de Comercio, Ing. Osvaldo Barriga, dijo que las discusiones deberán definir los precios, a nivel productor, del maíz, soya, sorgo y derivados como los alimentos balanceados y otros.

Anticipó que las negociaciones podrían extenderse a unos diez días "dada la complejidad de las estructuras de costos que deberán ser analizadas".

El Ministerio de Industria y Comercio, junto al de Asuntos Campesinos y Agropecuarios, presentará a consideración de los representantes de la agroindustria varias estructuras de costos, previamente elaboradas, que servirán de base para alcanzar acuerdos sobre los precios.

Asimismo, las Direcciones de Comercio Interior y Agroindustria, de ese ministerio, prepararon los esquemas básicos que permitirán también la fijación de los precios definitivos.

El Ing. Barriga dijo que el sector de la agroindustria "está a la expectativa de los precios que se fijen, por cuanto en los próximos días se iniciará la cosecha".

CAÑA DE AZUCAR

Dijo que el precio de la caña de azúcar será definido en una segunda etapa de las conversaciones que se iniciarán hoy, pero antes de la zafra que comenzará en mayo.

"Se ha instruido a la Comisión Nacional de Estudio de la Caña de Azúcar (CNECA), para que tome las previsiones del caso, a fin de que las conversaciones se lleven a cabo en forma regular", aseguró.

Finalmente, dijo que CNECA prepara las estructuras de costos y el Ministerio de Industria, por su parte, elaborará otras que serán comparadas con aquéllas, hasta que se logren acuerdos definitivos.

En 1981
Contracción económica afectó a la industria de la construcción
Se prevén "condiciones depresivas" para 1982

"El sector de la construcción se caracterizó como una actividad cuyo desenvolvimiento económico se desarrolló dentro de una situación contractiva y deficitaria" según las Encuestas de Coyuntura correspondientes al trimestre octubre-diciembre de 1981, elaboradas por el Departamento de Cuentas Nacionales de la División Técnica del Banco Central de Bolivia.

En el cuarto trimestre del año pasado, la mayoría de las empresas constructoras opinaron en sentido de que su evolución se mantuvo en forma estacionaria, "primordialmente por el estado depresivo que aquejó se debate la economía, junto a otras causas que inciden desfavorablemente en esta actividad".

Sobre el estado de las empresas, solamente el 2 por ciento de los entrevistados manifestó que se encontraban en buena situación. El 24 por ciento dijo que su estado era normal y el 56 por ciento afirmó que era malo.

El empleo en este sector fue escaso e insuficiente.

"Todos esos hechos se justifican por la presencia de algunos factores que influyeron negativamente en el desenvolvimiento del sector, tales como las dificultades de financiamiento, provisión de materiales por su elevado costo, insuficiencia de demanda contratada, en especial la pública, y otros" según las encuestas.

En relación al trimestre julio-septiembre, en el cuarto trimestre tanto la contratación de nueva obra como los trabajos ejecutados, se mantuvieron en la misma situación como emergencia de la escasez de licitaciones y, sobre todo, por la subida persistente de los costos.

En cuanto al personal ocupado, se observó una tasa negativa del 14 por ciento. El Departamento de Cochabamba fue el que sufrió mayormente la desocupación.

En resumen, el sector de la construcción prácticamente se encuentra en una situación desfavorable "por la insensibilidad de hacer frente a las constantes elevaciones del costo de los materiales, lo mismo que el aumento de la desocupación, aspectos que fueron causados fundamentalmente por la falta de nuevos contratos de trabajo, en especial los requeridos por el sector público cuya demanda bajó en forma ostensible", según las encuestas.

PRIMER TRIMESTRE 1982

Para el primer trimestre de 1982, de no mediar una solución a la situación crítica de la economía, la que debiera incluir políticas de fomento a la construcción, "esta actividad se mantendrá en las mismas condiciones depresivas", se afirma en las encuestas de coyuntura.

El 58 por ciento de los empresarios pronosticó una situación menos favorable.

Se estima que las obras a ejecutarse y el número de personal disminuirán considerablemente debido a la persistente elevación en el nivel general de los costos de materiales para la construcción.

El 34 por ciento de las empresas tendrá actividad en los tres primeros meses del año y solamente el 6 por ciento estará en actividad por más de 12 meses. "Este aspecto viene a confirmar el futuro nada promisorio para el sector de la construcción" se afirma en el trabajo.

Gastroenterólogo alemán dictará conferencias sobre hepatoterapia

El profesor Dr. Egmont Wildhirt, actual director de la Clínica Médica 1 del Hospital Municipal de Kassel, Alemania Occidental, llegará a Bolivia para ofrecer conferencias sobre hepatoterapia, se anunció a PRESENCIA.

La Sociedad Boliviana de Gastroenterología y Nutermann International auspician la llegada del gastroenterólogo alemán.

Mañana, 9 de marzo, a horas 10.30, Wildhirt ofrecerá su primera conferencia sobre hepatoterapia, en el auditorio del Hospital Obrero N° 1, de La Paz.

El 11 de marzo, estará en Cochabamba; el 12, en Santa Cruz, para disertar sobre el mismo tema.

El profesor Wildhirt estudió medicina en las universidades de Berlín, Praga, Francfurt y Tubinga. Recibió su título de médico, en la Universidad de Tubinga, en 1948.

Posteriormente, se especializó en cirugía y medicina interna, para dedicarse finalmente a la gastroenterología. La Clínica del Hospital Municipal de Kassel, que dirige, dispone de un gran departamento central de endoscopia, que realiza unos 5.000 reconocimientos anuales sobre gastroenterología.

Wildhirt es, actualmente, profesor de medicina interna en la universidad de GMttingen. Sus principales campos de trabajo son la hepatología y la endoscopia gastrointestinal. Ha publicado 265 trabajos individuales en revistas alemanas y extranjeras, especialmente sobre hepatitis crónica y cirrosis hepática; problemas terapéuticos de las hepatopatías, hipertensión portal, encefalopatía portal y otros. Es también miembro honorario de las sociedades de Gastroenterología de Argentina, Perú y República Dominicana.

Pasajeros denuncian incumplimiento del LAB

Más de 30 pasajeros que se dirigían a Trinidad utilizando los servicios del Lloyd Aéreo Boliviano denunciaron ayer la poca seriedad de esa empresa al cancelar el vuelo 642 a la capital del Beni, sin previo aviso.

Arnaldo Lijerón y Jaime Barba Saavedra, a nombre de los pasajeros, dijeron que los responsables del LAB les informaron en el Aeropuerto Internacional de El Alto, que el vuelo había sido cancelado debido a la "poca cantidad de pasajeros".

Dijeron que la empresa afirmó que cancelaba el vuelo porque no era rentable. El avión no había llenado su capacidad.

Los pasajeros se quejaron por los perjuicios económicos que deben soportar al pagar un día más de alojamiento y gastos de alimentación.

"El LAB, por ser una empresa de transporte, no debería fijarse sólo en el lucro sino en el servicio que presta a la comunidad" anotaron.

Pidieron mayor seriedad del LAB. Añadieron que a Cochabamba y Santa Cruz, los vuelos son diarios, y al Beni sólo 4 vuelos a la semana que, generalmente, no cumplen su itinerario.

Finalmente, dijeron que es preferible que el LAB cancele definitivamente sus vuelos al Beni para que el pueblo alquile los servicios de otra empresa aérea que satisfaga la demanda a esa parte del territorio nacional.

VERSION DEL LAB

La Jefa de Aeropuerto del LAB, en La Paz, Vicky Calderón, en visita efectuada a PRESENCIA aclaró que la suspensión del vuelo 642 a Trinidad, fue dispuesta por la Oficina de Planes de Cochabamba, debido a la falta de tráfico en toda la ruta a Trinidad que comprende la capital del Beni, Riberalta y Guayaramerin.

Dijo que el total de pasajeros era de 41 y que con esa cantidad, no se paga el costo operativo.

"Por la suspensión económica del país, la empresa se reserva el derecho de suspender los vuelos", afirmó.

Dijo que de los 41 pasajeros, sólo 13 tenían teléfono y sólo a esos se les informó sobre la suspensión del vuelo.

Al resto de los pasajeros, se les dio las satisfacciones necesarias y se les proporcionó movilidad para su traslado a la ciudad desde el Aeropuerto Internacional de El Alto.

CONCIPAZ se pronuncia contra alza de tarifas en servicios públicos

La Confederación Cívica de Instituciones Paceñas se ha pronunciado contra la elevación de tarifas en los servicios públicos, a lo que califica como imprescindibles, como agua potable, energía eléctrica y teléfonos. Señala que, a excepción de la energía eléctrica, explotada por una empresa particular, los demás servicios están a cargo de empresas estatales.

Se refiere al creciente alza del costo de la vida, mencionando la elevación de precios de los alimentos, del transporte, material escolar y costo de la educación, así como del vestuario. El reajuste de tarifas de los servicios públicos, añade, no sólo encarecerá más el nivel de vida, sino que constituirá una nueva carga sobre la economía del pueblo.

Precisa que las tarifas de agua potable fueron incrementadas con el pretexto de que SAMAPA, se hacía, también, cargo del servicio de alcantarillado. "Si comparamos lo que se pagaba años atrás -señala- por este concepto, podemos afirmar que el pago de todo un año, es lo que actualmente se para por un par de meses".

Señala que el caso de teléfonos automáticos, es también objetable. El accionista efectúa el pago mensual, con la incertidumbre de recibir la desagradable sorpresa de recibir facturas elevadas por la introducción del sistema discado directo, aún sin haber hecho uso de ese sistema, y con el peligro de perder su línea telefónica, de no cubrir el total de la factura o retrasarse en sus pagos.

CONCIPAZ pregunta, al respecto, qué beneficios económicos percibe el accionista con la nueva modalidad del discado directo y cómo la empresa dispone de las utilidades y en qué medida éstas podrán ser compartidas por los accionistas que han contribuido con su capital. "Exigimos -dice- una asamblea general de accionistas y la renovación de directorio, antes de que se aprueben las nuevas tarifas".

Respecto a la Compañía Boliviana de Energía Eléctrica, señala que el Ministerio de Energía no puede pretender uniformar las alzas de precios en todo el país. Mencionando que la Paz, merced a su geografía, cuenta con las aguas que cruzan y desembocan en el valle de Zongo, no requiriendo de las estructuras de otros sistemas, como el de la energía térmica. "No aceptaremos -agrega- que se pretenda uniformar alzas, vuelva La Paz a costear otros proyectos o a otras entidades públicas o privadas".

Finalmente, pide al gobierno frenar la elevación de tarifas de esos servicios y otros de carácter público, por ser indispensables. "Lamentablemente -señala-, nuestra población ha comprobado que de un solo plumazo, se define sobre la precaria economía popular y, por eso, pedimos al gobierno que instruya a los ministerios y a la Alcaldía, de que en las medidas que tomen, no se agrave más la situación aflictiva de nuestro pueblo". El gobierno, dice, debe preocuparse de controlar la actual crisis y prever el futuro.

Mesa redonda sobre seguro de riesgos profesionales

Desde hoy hasta el 12 de marzo, en la ciudad de Quito, se llevará una mesa redonda regional para estudiar la evolución actual y los problemas del seguro de riesgos profesionales y sugerir las acciones más apropiadas para mejorar la situación.

El encuentro es auspiciado por el Instituto Ecuatoriano de Seguridad Social y la Asociación Internacional de la Seguridad Social (AISS) radicada, según el informe, expertos de la mayor parte de los países latinoamericanos.

Los participantes estudiarán, entre otros temas, la organización, gestión y financiamiento del seguro de riesgos profesionales. En América, como en otras regiones, según el informe, el costo de los accidentes de trabajo y las enfermedades profesionales causa, cada vez, más preocupación. Los expertos examinarán, igualmente, la relación existente entre el seguro de riesgos profesionales y la prevención de los mismos así como la obtención y utilización de estadísticas.

La Secretaría General de la AISS, por su parte, presentará un informe con iniciativas prácticas en materia de seguros de riesgos profesionales, para los países latinoamericanos.

Ese informe, según se adelantó, sugiere armonizar criterios para definir si una persona es inválida o no respecto de la seguridad social, y si tiene derecho a las prestaciones que corresponden a su estado.

Propone también la extensión de la protección contra los riesgos profesionales a trabajadores que carecen de ella, hasta ahora, en algunos países, y la prevención de los mismos así como la obtención y utilización de estadísticas.

Se trata, por ejemplo, de los trabajadores agrícolas y del personal de servicio doméstico en el caso boliviano.

Sugiere, asimismo, que no se fijen límites a la protección contra riesgos profesionales, sobre la base del nivel de ingresos o del número de trabajadores de una empresa. Propone también que se estudie, en cada país, a nivel nacional, los costos directos e indirectos de los accidentes de trabajo, en colaboración con las compañías de seguro y los empleadores.

Las conclusiones de la mesa redonda serán objeto de un análisis especial en la Segunda Conferencia Regional Americana de la AISS, que se celebrará en Caracas del 16 al 19 de noviembre de 1982.

Hoy se entregará Ley de Inversiones en idioma alemán

Hoy, a las 10.30 horas la Cámara Boliviano- Alemana de Comercio entregará una edición de la Ley de Inversiones en idioma alemán, que servirá para su difusión en Alemania Federal. El acto se realizará en el despacho del Ministro de Industria, Comercio y Turismo.

Asistirán a la entrega autoridades del Instituto Nacional de Inversiones (INI), técnicos del sector e invitados especiales.

La versión en alemán de esa Ley fue lograda por encargo de la Cámara Boliviano-Alemana de Comercio, que tomó la responsabilidad de la traducción.

Amas de casa señalan que se les obliga a aceptar mayores precios

Las amas de casa señalan que las vendedoras de los mercados les obligan a aceptar mayores precios, que los oficialmente establecidos, para llenar la canasta familiar. Muchas señoras, que prefirieron no identificarse, el último fin de semana, se quejaron de que cualquier denuncia que pudieran hacer contra la especulación en los precios, les cierra, automáticamente, los puestos de venta.

Las declaraciones de las autoridades del Ministerio de Industria y Comercio y de la Intendencia Municipal, contrastan con la realidad que se vive en el mercado de consumo. Evidentemente, como se comprobó, hay escasez de artículos de consumo esencial, pero los precios están por encima de las posibilidades del comprador.

Las amas de casa que acuden a los mercados, en su gran mayoría, pertenecen a sectores de población sujetos a salario fijo. Explicaron que sueldos y salarios que perciben sus esposos o hijos, no guardan relación con el creciente costo de la vida, el que incluye, además de la alimentación, los costos de estudio y material escolar, alquileres, vestuario, transporte y servicios, así como bienes de uso.

ALIMENTOS

La carne procede del Altiplano, ya que la beniana no es distribuida por los ganaderos de aquél distrito a los mercados de consumo, debido a que no es un mes. Aproximadamente, cerca de 18.000 kilos distribuye diariamente la Municipalidad.

Las comisarías municipales, en los mercados, intervienen cuando reciben denuncias sobre elevación del precio. Sin embargo, muchas amas de casa no siguen ese procedimiento, ante el temor de que se les niegue, después, la venta de carne o de otro producto. La descortesía y los malos modales, afloran en ese último caso por parte de las vendedoras.

El kilo de carne de cortes especiales, está muy por encima de los 80 pesos. En igual que las menudencias. Un riñón cuesta 80 o más pesos; la panza sobrepasa los 150 pesos, y, así, sucesivamente. Hay abundancia de carne de cordero y de cerdo, pero los precios están por encima de las posibilidades del comprador; por ejemplo, una pierna de cerdo cuesta aproximadamente 350 pesos; un costillar de cordero o una pierna del mismo, están sobre los 140 y 160 pesos, dependiendo del tamaño de los mismos. La carne de pollo, empero, se cotiza entre 80 y 90 pesos el kilo.

La mantequilla casi ha desaparecido del mercado de consumo. Con suerte se puede comprar un paquete por 40 o 50 pesos. Las verduras, en cambio, mantienen precios estables, al igual que los tubérculos, con los últimos reajustes.

Las vendedoras aducen que la devaluación monetaria "ha encarecido la vida" y que ellas, como tienen que ganar, elevan también los precios. En embargo, se puede comprobar que los mayores precios, aparte de la especulación comercial que hacen, tienen su origen en el reajuste de tarifas de los transportes interprovinciales y en los acaparadores que adquieren, en parte de los camiones, para revenderla, a precios subidos, a las comerciantes, las que, a su vez, añaden su propia utilidad.

En cuanto a la fruta, pese a ser necesaria en la alimentación de la niñez, se ha constituido en un producto prohibitivo por sus altos precios. Es traída de los Yungas, pero los transportistas aplican nuevas tarifas y ello ha encarecido el producto.

Finalmente, según se pudo observar, las listas oficiales de precios no son respetadas. A cualquier artículo o producto de consumo esencial, se le aplica un recargo, a veces pequeño y otras desproporcionado.

Dios nos habla cada día

SEAN USTEDES COMPASIVOS

— Señor, Dios grande y poderoso, que siempre cumples tus promesas y das pruebas de tu amor a los que te aman y cumplen tus mandamientos; hemos pecado y cometido maldad; hemos hecho lo malo; hemos vivido sin tomarte en cuenta; hemos abandonado tus mandamientos y decretos. No hemos hecho caso de tus siervos los profetas, los cuales hablaron en tu nombre a nuestros reyes, jefes y antepasados, y a todo el pueblo de Israel.

Tú, Señor, eres justo, pero nosotros los judíos nos sentimos hoy avergonzados; tanto los que viven en Jerusalén como los otros israelitas, los de cerca y los de lejos, que viven en los países adonde tú los arrojaste por haberse rebelado contra ti. Nosotros, Señor, lo mismo que nuestros reyes, jefes y antepasados, nos sentimos avergonzados porque hemos pecado contra ti. (Daniel. Capítulo 9. 4b-8)

— Dijo Jesús: Sean ustedes compasivos, como también su Padre es compasivo.

No juzguen a otros, y Dios no los juzgará a ustedes. No condenen a otros, y Dios no los condenará a ustedes. Perdonen, y Dios los perdonará. Den a otros, y Dios les dará a ustedes. Les dará en su bolsa una medida buena, apretada, sacudida y repleta. Dios los medirá a ustedes con la misma medida con que ustedes midan a los otros. (Lucas. Capítulo 6. 36-38)

REFLEXIONEMOS JUNTOS

¿Estamos dispuestos a poner la parte que nos corresponde? Dios es misericordioso, su muestra de amor para con nosotros es infinita, pero nosotros también estamos exhortados a imitarle, a dar testimonio de El, amando, perdonando, dando como El nos da.

Taxistas piden cursos sobre turismo

Los taxistas que prestan servicio del aeropuerto a la ciudad y viceversa solicitaron a las autoridades del Instituto Boliviano de Turismo (IBT) y de Administración de Aeropuertos y Servicios Auxiliares (AASANA), la apertura de un proyecto por el cual recibirían capacitación en turismo.

Ese grupo de choferes argumenta que "el permanente contacto que tenemos con gente extranjera que llega al país, demanda que tengamos conocimientos básicos sobre turismo".

Las gestiones son alentadas por un comité que está encabezado por Raúl Pacheco, a quien corresponden siete choferes. Ellos explicaron que "muchas veces confrontamos situaciones difíciles cuando los turistas, a su llegada, desean saber algo sobre Bolivia, muchas veces nos preguntan, sabemos inglés u otros idiomas".

Las solicitudes que han presentado al IBT señalan precisamente esas situaciones y dicen que "por la imagen del país y por el bien del turismo hacia Bolivia es necesario que los choferes reciban capacitación".

Otra de las solicitudes, AASANA, dice que los taxistas que aeropuerto cubrirían una de sus necesidades con una biblioteca, la que acudirían mientras esperan las diferentes combinaciones aéreas.

Acusan a la URSS de ensayar armas químicas en Etiopía

BRUSELAS, 7 (EFE) - La Unión Soviética está ensayando nuevas armas químicas en Etiopía contra los guerrilleros independentistas de la región de Eritrea, según las acusaciones del principal partido del gobierno belga.

El Partido Socialcristiano belga, que junto con los liberales forma el actual gobierno de coalición, denunció "el uso de armas químicas soviéticas por parte del régimen procomunista de Eziopía contra guerrilleros del Frente Popular de Eritrea".

Un portavoz del Partido Socialcristiano aseguró que "hemos recibido pruebas e informes concluyentes que indican que las tropas del coronel Mengistu, dirigente etíope, usaron armas químicas de origen soviético, el pasado día 15 de febrero".

Después de Estados Unidos, que ha presentado un informe detallado sobre la fabricación y uso de armas químicas por parte de la URSS en varias regiones del mundo, Bélgica es el primer país de la Alianza Atlántica (OTAN) que acusa formalmente a Moscú de "ensayar nuevas armas químicas".

El informe de Washington —según fuentes aliadas— revela que la URSS ha utilizado, desde hace cinco años, algunos países del sudeste asiático y de Africa como banco de pruebas para probar la eficacia de los nuevos productos químicos".

Unas 4.000 personas —según esos datos— han muerto en Vietnam, Laos y Camboya a consecuencia de la utilización soviética de armas químicas y biológicas desconocidas hasta la fecha.

Las informaciones occidentales, procedentes de Etiopía, señalan que en la región de Eritrea, las fuerzas regulares del coronel Mengistu "utilizan un producto químico extraordinariamente letal que es lanzado por piezas de artillería y por helicópteros".

"Es preocupante comprobar la extraordinaria variedad de armas químicas que posee la URSS y que ha desarrollado en los últimos diez años. El producto usado en Eritrea, denso e instantáneo, no se parece en nada —salvo en sus efectos mortíferos— a las micotoxinas utilizadas en forma de "luvia amarilla" en Indochina", indica en una de sus conclusiones el estudio atlántico.

Las cifras de la Organización del Tratado del Atlántico Norte estiman en más de 400.000 toneladas el arsenal actual de armas químicas que almacena la Unión Soviética.

La relación de fuerzas en ese terreno entre el Pacto de Varsovia y la OTAN —siempre según cifras occidentales— es de 5 a 1 a favor del bloque comunista.

Un grupo de expertos de la AlianzasAtlántica llegó a la conclusión, hace cuatro meses, de que en caso de que el Pacto de Varsovia iniciara una guerra química, la única respuesta occidental posible sería el arma atómica.

Con un costo infinitamente menor, las armas químicas pueden producir efectos tan mortíferos como las nucleares. Tan sólo 50 kilos de polvo seco con bacilos de peste pulmonar —variedad de arma químico-biológica— pueden causar la muerte de 300.000 personas.

Anuncie en nuestros avisos económicos

INCLINACION.- Pisa, Italia, 7 (AP).- Una fotografía de archivo reciente muestra a técnicos que estudian la famosa torre de Pisa. Los científicos que observan el movimiento de la torre dicen que la inclinación de la misma aumentó sólo 0,73 milímetros el año pasado, la menor cantidad en 15 años, comparado con un aumento promedio anual de 1,36 milímetros (Radiofoto AP).

Argentino fue sentenciado a 21 años de presión por desfalco

MINEOLA, NUEVA YORK, 7 (AP).- Juan Carlos Molina de 38 años, contador de profesión, ha sido sentenciado a entre siete y 21 años de prisión por haber desfalcado aproximadamente 7.5 millones de dólares a la empresa textil para la que trabajaba.

Molina, oriundo de la república Argentina, fue hallado culpable el mes pasado de fraude en perjuicio de la compañía Prestex Fabric Company, delito cuyo volumen no tiene paralelo en la historia delictiva de esta localidad, según las autoridades municipales.

Molina abrió una cuenta bancaria haciéndose figurar como presidente de la corporación y ella ingresó 67 cheques, cuyos importes iban de los 192 dólares a los 792.000 dólares entre 1979 y 1981, dijeron las autoridades. Los cheques eran pagos hechos por el Departamento de Defensa de los Estados Unidos por la confección de uniformes de campaña por parte de la empresa.

Tras depositar los cheques en la cuenta, Molina transfería los fondos a otra, de una empresa exportadora de la que era propietario, y cobró miles de dólares en intereses hasta reembolsar a la titular legal de los dineros, la compañía Prestex.

Molina fue acusado en 149 instancias de delito, incluso la colocación de 7.5 millones de dólares en la cuenta abierta ex profeso, la devolución de 6.0 millones a Prestex y el haber guardado para sí 1.5 millones.

La CIA organiza a paramilitares con base en Turquía

WASHINGTON, 7 (EFE)- La "CIA" está gastando millones de dólares en organizar dos numerosos grupos paramilitares, con base en Turquía, que actuarían contra las actitudes de la Unión Soviética e Irán.

Esto fue revelado, según dijo hoy domingo el diario "The New York Times", por fuentes de inteligencia occidentales y funcionarios de la administración Reagan.

Tal como lo requiere la ley de este país, la administración Reagan informó a los comités de inteligencia del senado sobre las operaciones "encubiertas" que Estados Unidos realiza para contrarrestar la creciente influencia soviética en el régimen iraní.

REQUERIMIENTO DE PERS

AUDITOR SENIOR

Institución pública desc requiere los servicios de un A SENIOR a tiempo completo, esp en auditoría interna y con una ex mínima de cinco años. Los in deberán enviar sus solicitudes de currículum vitae, especificando siones de sueldo, en sobre cerrad rótulo de "Auditor Senior" a 6543, La Paz.

La Paz, marzo de 198

MAS SOBRE EL MONOPOLIO AUTOMOTRIZ

UN INFORME — DENUNCIA SIN CONTESTACION

El 19 de febrero del presente año la Asociación Automotriz Boliviana publicó en los principales diarios del país un extenso informe sobre la marcha del Programa Automotriz Nacional, alertando una vez más sobre los riesgos que representa para todos los bolivianos su ejecución.

En este informe, detallamos las inútiles gestiones que sin resultado alguno iniciamos desde febrero de 1978 ante las autoridades competentes del Supremo Gobierno, para advertir sobre las graves consecuencias que representará para la economía popular el seguir adelante con este proyecto en sus términos actuales.

Como únicas reacciones, indirectas, conocimos unas breves declaraciones del Coronel Moisés Ponce de León, Vice-Presidente Ejecutivo de la Comisión Nacional Automotriz, dependiente del Ministerio de Industria y Comercio, el texto de un comunicado de ENAUTO que se publicaron separadamente el mismo viernes 19 de febrero, pero SOLAMENTE en "Ultima Hora", y, finalmente los argumentos expuestos en una conferencia de prensa por el Coronel Bernardo Chávez, Gerente General de ENAUTO, las cuales fueron parcialmente reproducidas por "Los Tiempos" y "Meridiano" de fecha 4 de marzo.

LOS INTENTOS DE LIBERACION ECONOMICA

Sin entrar al fondo del problema planteado por la AAB, el Coronel Ponce de León afirmó que esta "representa FUERTES INTERESES CREADOS, los que pretenden trabar LOS INTENTOS DE LIBERACION ECONOMICA Y LOS PLANES DE INTEGRACION, y que esos mismos intereses creados se oponen a una INDUSTRIA VIGOROSA, a nivel nacional en el campo automotriz".

Por su parte ENAUTO, entidad responsable del programa, "expresa su disposición de establecer UNA APERTURA DE DIALOGO E INFORMACION ANTE LA OPINION PUBLICA, con el único objeto de hacer conocer la realidad y alcances del programa industrial en general, frente a los intereses sectoriales que NECESARIAMENTE han sido afectados, y que por tal razón tratan de justificar UNA POSICION SUMAMENTE DISCUTIBLE".

NUEVA INFORMACION SOBRE EL MONOPOLIO

Finalmente el Coronel Bernardo Chávez, en su conferencia de prensa ofrecida en Cochabamba, dijo según los dos periódicos que resumieron su información, en síntesis lo siguiente:

1) Que los miembros de la AAB actúan por resentimiento y "gritan cuando se les aprieta el bolsillo, o afecta sus intereses de importación de vehículos gozando de algunos privilegios".

2) Que el Gobierno "emitirá algunas disposiciones relacionadas con la importación de vehículos, protegiendo el desarrollo de la industria nacional, como hacen otros países desarrollados que PROHIBEN la importación de motorizados".

3) Que no es cierto que se estaría utilizando TECNOLOGIA obsoleta, en el ensamblaje de vehículos, señalando que en forma permanente se realiza control de calidad internacional acorde con las exigencias de las firmas FORD y RENAULT.

4) Que la Empresa Nacional Automotriz será transferida al sector privado para formar una sociedad de economía mixta.

5) Que hasta la fecha se ha realizado una inversión de 5.000.000 de dólares en la instalación de infraestructura.

(Versión de Los Tiempos).

LOS ESFUERZOS QUE NO SE HAN HECHO

6) Que el parque automovilístico en el país está constituido aproximadamente por 300 modelos de automotores, muchos de ellos sin capacidad de mantenimiento y servicio.

7) Que el país invierte 300 millones de dólares anuales en la importación de automotores que han "hiperdilatado" el mercado automotor.

8) Que son muchos los esfuerzos que se están realizando para materializar y concretar la aspiración de incorporar partes nacionales en el ensamblaje de la industria automotriz.

9) Que el "parque está formado por unidades que no responden a los requerimientos adecuados, pues siendo de BAJO COSTO son unidades de alto consumo de combustible, lo cual es contrario al interés nacional, y las normas de ahorro intensivo de materias energéticas.

10) Que el parque nacional estará adecuado a los requerimientos del Acuerdo de Cartagena, y que SIN PRETENDER BASES AMPLIADAS EL MERCADO NACIONAL SERA EL PUNTO DE PARTIDA, para llevar adelante este sector industrial.

(Versión Meridiano).

En su conferencia de prensa, también difundida por televisión, el Gerente de ENAUTO afirmó que la situación de la empresa es delicada debido a la masiva importación de vehículos de contrabando del año pasado, la cual fue posteriormente legalizada por Decreto Supremo, permitiendo a los compradores de vehículos llamados "Bárbaros" regularizar la situación de los mismos. Es preciso señalar que esta acusación compromete a la totalidad del Gabinete Ministerial.

LAS OPINIONES DISCUTIBLES

Los intereses creados no son ni tienen porque ser necesariamente nocivos o inconvenientes. ENAUTO TIENE INTERESES CREADOS los que son muy fuertes. Toda la actividad industrial, comercial y de servicios, legalmente establecida en el país, tiene irrenunciables INTERESES CREADOS QUE SON LEGITIMOS.

Por otra parte, NO SE LOGRARA LA LIBERACION ECONOMICA DEL PAIS, sometiendo paulatinamente al consumidor y al usuario de vehículos en Bolivia, a una serie muy limitada de opciones, ejercidas por una sola empresa DEL ESTADO, sin libertad de elegir lo que más le convenga.

El país no dispone de tecnología ni de los recursos económicos y humanos como para fabricar vehículos y mucho menos para exportarlos. Tampoco dispone de un mercado interno que justifique los enormes gastos de instalación de una industria automotriz. Si Bolivia asume el compromiso de importar tecnología de un número limitado de fuentes exclusivas, como en la práctica ya ocurre, NO SE LIBERA, sino que agudiza su DEPENDENCIA.

LA UTOPIA DEL "VIGOR INDUSTRIAL"

Nadie se opone a la integración regional de mercados cuando ésta sea factible y en este caso no lo es, como ha sido ampliamente demostrado en nuestro informe de 19 de febrero. ENAUTO solamente se propone ensamblar vehículos de al menos dos marcas desconocidas en nuestro medio, como RENAULT Y AMERICAN MOTORS y sólo con destino al mercado local con carácter de monopolio. Frente a una demanda potencial anual de 11.000 vehículos ENAUTO ha logrado ensamblar en 1981 solamente 1.500, prácticamente sin partes y piezas producidas en el país, lo cual no puede ser calificado de ninguna manera como una INDUSTRIA VIGOROSA, al cabo de cuando menos 10 años.

ACEPTAMOS EL DIALOGO Y LA INFORMACION

La Asociación Automotriz Boliviana no rechaza en ningun momento el diálogo constructivo ni se opone por capricho a las decisiones del Supremo Gobierno. Pero se reserva el derecho legítimo de cuestionarlas con argumentos válidos en defensa de sus justos intereses y de aquéllos de todo el pueblo consumidor. Esto también ha sido claramente demostrado en nuestro informe de 19 de febrero. Ese documento constituye precisamente una apertura de diálogo e información como la que propone ENAUTO, sin responder, empero, a la substancia de nuestros planteamientos.

APRECIACIONES INEXACTAS O INJUSTAS

Los importadores de vehículos y repuestos afiliados a la AAB no disfrutan de otro privilegio que el de ejercer el libre comercio reconocido y amparado por la ley, y escapa a su comprensión el propósito de penalizarlos "apretando sus bolsillos" como ya ocurre con la prohibición de importar vehículos a diesel, la carencia total de divisas para el mantenimiento indispensable de las unidades existentes, y el PRIVILEGIO EXCLUSIVO de ENAUTO de importar motores a diesel y contar con los avales del Gobierno.

No son son los países industrializados los que imponen la prohibición de importar vehículos, sino precisamente los menos desarrollados. Tal prohibición se justifica solamente como precio de la ineficiencia y la imposibilidad de competir en precio y calidad con lo importado, perjudicando al consumidor.

LAS INVERSIONES, EL PRODUCTO Y LA IMPORTACION

Resulta difícil entender que con una inversión de 5 millones de dólares se pretenda atender una sustitución de importaciones de vehículos de un valor de 300 millones de dólares al año.

Lo que queda bien en claro es que ENAUTO no importa vehículos desarmados parcialmente, PAGANDO EN PESOS BOLIVIANOS, sino en dólares, por lo que no puede argüirse NINGUN AHORRO DE DIVISAS. Aún, más, tales vehículos donde se fabrican salen armados y son desarmados para su embarque a Bolivia. El doble armado y desarmado también debe pagarse y no en pesos bolivianos sino en divisas.

Existen en el país incontables productos importados, similares entre sí, pero de una infinidad de modelos. La pretensión de uniformar solamente vehículos no se justifica porque se trata de una imposición injusta al consumidor y una limitación de sus legítimos derechos de libre elección. Aplicando este derecho a la generalidad tendríamos a breve plazo, por ejemplo, receptores de radio y televisión o cámaras fotográficas de una sola marca y modelo, cuya calidad y precio, impuestos por el Gobierno, tendrían que aceptarse sin discusión.

En cuanto a que los vehículos importados hasta hoy NO RESPONDEN A LOS REQUERIMIENTO ADECUADOS, nos remitimos sin comentario alguno al criterio de la Confederación Nacional de Transportistas que se reproducen en forma textual seguidamente.

LA PRETENSION DEL MONOPOLIO

En nuestro informe del 19 de Febrero coincidente en parte con el criterio de la Confederación Nacional de Transportistas, demostramos que se pretende introducir en el mercado automotriz boliviano, vehículos desconocidos y carros AL AMPARO DE UN MONOPOLIO. Esto ocasionará, como consecuencia irremediable, UN DESMEDIDO AUMENTO INNECESARIO de los fletes del transporte por carretera, y como resultado EL ALZA DEL PRECIO DE TODOS LOS PRODUCTOS DE CONSUMO POPULAR, como los alimentos y otros bienes esenciales.

En circunstancias en las cuales el propio Presidente de la República advirtió, en su mensaje del 21 de Octubre de 1981, que el pueblo lleva sobre sí "UNA CARGA DIFICILMENTE SOPORTABLE" resulta incomprensible el empeño de aumentar más el peso de dicha carga.

EL CRITERIO DE OTROS "INTERESES CREADOS'

En apoyo de las consideraciones precedentes, reproducimos en forma parcial pero textual, la opinión de la Confederación Nacional de Transportistas, que agrupa a miles de asociados, en un documento publicado en "PRESENCIA" del 6 de Noviembre de 1981. Dice así:

"Uno de los aspectos que preocupa seriamente a los camioneros es la reducción de su parque automotor, como consecuencia de la prohibición impuesta para la importación de vehículos a diesel, así como la EXIGENCIA DE UTILIZAR UNA SOLA MARCA DE CAMIONES que, evidentemente, NO REUNEN LAS MINIMAS CONDICIONES REQUERIDAS, para el transporte pesado en nuestras carreteras".

LA OPCION DE ELEGIR CON LIBERTAD

"Emergente de esta situación se presenta un cuadro sumamente angustiante, porque los transportistas se ven OBLIGADOS a adquirir camiones QUE CUESTAN EL DOBLE DE LO QUE VALEN LAS UNIDADES DE OTRAS MARCAS, gravando considerablemente sus costos operacionales, al extremo de llevarlos a una quiebra inminente. Por esta razón los camioneros en manifiesto publicado en fecha 15 de Octubre de 1981 ya plantearon al Supremo Gobierno se les otorgue la justa opción de ELEGIR LIBREMENTE el tipo de vehículos que más se acomoden a los requerimientos del servicio".

"Se hizo notar que AL HABERSE IMPLANTADO EL MONOPOLIO DE UNA SOLA MARCA DE CAMIONES, A PRECIOS PROHIBITIVOS, se ha sellado la suerte de los camioneros, sin haber sido consultados ni tomados en cuenta en la adopción de medidas tan importantes".

LOS CEMENTERIOS DE CAMIONES

Siguen opinando así los transportistas:

"Se han tomado determinaciones con criterios personales, que no obedecen a las características del trabajo de este importante sector laboral del transporte, sin pensar que MEDIDAS TAN EXCLUYENTES Y FAVORITISTAS determinará a la postre el afloramiento de inmensos cementerios de camiones, convertidos en chatarra por la falta de repuestos. Este desperdicio de ingentes inversiones de un sector productivo del país, CONSTITUIRA TAMBIEN UN DURO GOLPE AL ESTADO BOLIVIANO, que verá diluirse sin retribución alguna, el financiamiento de millones de dólares que supone la importación de más de 10.700 camiones".

EL RIESGO DE LA HECATOMBE NACIONAL

"Cuando aún es tiempo de enmendar errores y de evitar el colapso de un importante sector de servicio público, como es el de los camioneros, se hace imperativo alertar a la opinión pública, y muy especialmente al Supremo Gobierno sobre este grave problema, que no es de incumbencia privativa del autotransporte, sino que podría ser EL INICIO DE UNA HECATOMBE DE LA ECONOMIA NACIONAL, ya deteriorada y en grave crisis. La paralización del transporte por carretera, por causas ajenas al gremio, aparejaría la paralización de TODOS LOS SECTORES DE PRODUCCION NACIONAL, y el desabastecimiento total".

EL ORIGEN DE UN PROYECTO IRREALIZABLE

Hacen aproximadamente 10 años que se dió arranque al programa automotriz boliviano, inserto en la programaicón global del Pacto Andino, al amparo de la Decisión 120 de la Junta del Acuerdo de Cartagena. A partir de entonces Bolivia fué ADQUIRIENDO COMPROMISOS CADA VEZ MAYORES Y MAS COMPLEJOS, y como consecuencia imposibles de cumplir, dadas las características de nuestro país, aquejado en forma constante de su debilidad financiera y tecnología, por su falta de recursos humanos de alta especialización, y por su muy limitada capacidad de negociación en el plano internacional.

No es aventurado señalar que la mayoría abrumadora de la población nacional DESCONOCE EN FORMA TOTAL los compromisos asumidos por Bolivia en el marco de los acuerdos de integración y el funcionamiento de sus respectivos mecanismos. Solo sabe en forma imprecisa que Bolivia forma parte de varios acuerdos internacionales integracionistas, pero ignora el alcance de las obligaciones comprometidas y nunca cumplidas, ni por nuestro país ni por los otros.

LA CRISIS DE INDUSTRIA TRADICIONAL

La generalidad de los países que se suelen calificar como industrializados, en referencia casi concreta a las potencias de Europa Occidental y los Estados Unidos, atraviesan actualmente una grave crisis. Esto obedece en gran parte a su falta oportuna de renovación tecnológica, a sus crecientes limitaciones financieras, y a su dificultad para superar modelos económicos y sociales que han ido frenando progresivamente su desarrollo. Este es un fenómeno generalizado que afecta directamente a casi todo el mundo.

Frente a tal situación Bolivia se encuentra, paradójicamente EN LAS MEJORES CONDICIONES, para aprovechar, tanto la disponibilidad de recursos financieros externos que abundan en determinadas regiones del mundo con las cuales casi no mantenemos contacto alguno, como la más avanzada tecnología en uso actual en otras regiones, cuya producción y eficiencia está haciendo tambalear la economía de las grandes potencias.

POCO ES LO QUE TENEMOS QUE PERDER

Bolivia cuenta con una industria muy incipiente, que en general produce bienes primarios de dudosa capacidad competitiva con sus similares importados. Al amparo de gravosas protecciones arancelarias se limita aquí la capacidad de elegir de los consumidores.

La reconversión y modernización industrial de los países más adelantados del área andina, implicará sin duda alguna un gran esfuerzo económico y social. Con el espejismo de la industrialización estos países han invertido ingentes proporciones de su ahorro nacional, en la implementación de sus programas de desarrollo industrial durante varias de las últimas décadas.

Esa inversión social ahora ya no les sirve y perjudica a los consumidores. Debe pues ser renovada y reemplazada a un costo económico y social gigantesco.

LAS FABRICAS PARA EL MUSEO INDUSTRIAL

Con algunas excepciones las fábricas de los países andinos -incluyendo al nuestro- son ahora objetos de museo y subsisten gracias a la protección oficial por la vía del subsidio, las protecciones arancelarias y los créditos excluyentes y favoritistas, como lo que afirman los transportistas con referencia al caso específico de los camiones a diesel oil.

En nuestro país el costo del reemplazo de lo que ya es inútil y obsoleto, y la adaptación del esfuerzo de producción colectiva a una realidad económica y tecnológica que ya está presente es relativamente bajo. En los umbrales del Siglo XXI resulta inaceptable que se pretenda encadenar a Bolivia a los modos, técnicas, y estilos de producción de mediados del Siglo XX.

Esto es, precisamente, lo que se pretende con el mantenimiento y la consolidación del monopolio automotriz.

OPORTUNIDADES QUE NO APROVECHAMOS

De este modo los bolivianos, en lugar de acudir para nuestro desarrollo en forma lógica y en la medida de nuestra capacidad real, a las fuentes más avanzadas y poderosas de tecnología y financiamiento, a cambio de nuestros recursos naturales de gran demanda, hemos elegido un modelo impracticable.

No es de los países en crisis de donde tenemos que sacar ejemplos, ni es de lógica apoyarnos en ellos y demandar su concurso para importar tecnología en desuso y financiamiento oneroso.

Es esto, ni más ni menos, lo que ocurre con nuestro programa automotriz. la FORD MOTORS CO., de los Estados Unidos en Bolivia, que es contratista de ENAUTO, perdió sólo en el tercer trimestre de 1981, la suma de 335 millones de dólares en su propio país, y según informes del Ministerio de Comercio Norteamericano, al Senado de ese país, su capital para Enero de 1982 se había reducido a CERO.

Las mayores y más antiguas fábricas de vehículos de casi todo el mundo hacen frente a dificultades inmensas derivadas de una competencia internacional a la que ni siquiera pueden eliminar de sus propios mercados internos.

APRENDAMOS ALGO DE LOS QUE SABEN

Pero es, precisamente, a esas empresas, a las que estamos buscando para implantar en nuestro país una irrealizable fábrica de vehículos que, al amparo de compromisos como los contraídos con nuestros socios del Pacto Andino, pretendemos exportar.

Ninguno de los países del Pacto Andino pueden exhibir un modelo de desarrollo económico y social digno de ser imitado por Bolivia. Por el contrario, diariamente nos enteramos de sus crecientes dificultades económicas, y de su imposibilidad de hacer frente a sus compromisos internacionales de toda índole.

No obstante, ese es el mercado que hemos elegido para exportar los vehículos que se suponía que vamos a fabricar, y para importar de él todo aquello que no nos ha sido asignado.

LA RESPONSABILIDAD DEL SECTOR ESTATAL

Desde hace tiempo y con argumentos que no admiten controversia, en vista de sus resultados, se viene cuestionando en Bolivia la intervención del Estado en el sector productivo de la economía.

Fruto de este generalizado criterio es el Plan Trienal de Desarrollo de las Fuerzas Armadas de la Nación, y del importante mensaje del Presidente de la República con motivo de anunciarlas, el 21 de Octubre de 1981.

Dicho plan examina el contexto general de nuestra economía y denuncia, como uno de nuestros males más evidentes, la "PESIMA Y ARBITRARIA" administración de las empresas productivas del Estado.

En esta materia las cifras y las experiencias hablan por sí mismas, lo que era obvio desde el comienzo. Sin embargo, ahora se persiste en mantener y consolidar un nuevo monopolio estatal, para la fabricación de vehículos y exportarlos. Esto ocurre en circunstancias en que ENAUTO, que es una repartición del Estado, disfruta de condiciones EXCLUYENTES Y FAVORITISTAS, tal como lo señala en su comunicado de 6 de Noviembre de 1981, la Confederación Nacional de Transportistas.

LA JUSTIFICACION DEL MONOPOLIO

Son muy pocas las personas que conocen detalladamente las condiciones en las cuales funciona ENAUTO y sus objetivos finales. Esta empresa del Estado ni siquiera hace públicos sus balances de gestión como manda la ley.

Fue creada por delegación de COFADENA, para implementar el programa automotriz nacional, con sometimiento a los términos de la Decisión 120 del Acuerdo de Cartagena. Ese compromiso nacional asigna a nuestro país la fabricación, prácticamente exclusiva, de ciertos vehículos y piezas de los mismos PARA SU EXPORTACION.

A la fecha, sin embargo, se han abandonado casi por completo los objetivos originales del programa, pese a lo cual el monopolio estatal del mercado automotriz no sólo subsiste sino que avanza con persistencia.

UNA COSA ES FABRICAR Y OTRA, ENSAMBLAR

Ahora ya no se trata de fabricar en el país piezas y partes, desde productos básicos de fundición, forja y tratamientos térmicos de hierro y aluminio, en proporciones crecientes y específicamente determinadas, para su EXPORTACION, sino simplemente de ENSAMBLAR, o sea de ARMAR, en el país y con destino exclusivo al mercado nacional componentes de vehículos totalmente importados. Eso no es todo. Los vehículos importados desarmados para ensamblarse en Bolivia por ENAUTO en realidad se producen en grandes fábricas de Norteamérica y Francia y en la mayoría de sus modelos son ensamblados en las mismas fábricas por los procesos no interrumpibles de producción. Luego son desarmados para su embarque a Bolivia. Una duplicación de esfuerzo con costo obviamente falso.

NUESTROS COMPROMISOS INCUMPLIDOS

Para Diciembre de 1981 Bolivia debía estar fabricando vehículos con un porcentaje total de integración del 63% de partes FABRICADAS en Bolivia, y destinando el 96% de su producción al mercado extranjero.

A la fecha el porcentaje de integración alcanza, según fuentes responsables de la Comisión Nacional Automotriz a menos del 10%, no se ha exportado ni un sólo vehículo ni pieza, no se ha instalado ninguna fábrica nueva de partes nacionales, y no se ha cumplido en 1981 ni el 50% del programa de producción.

Ante una demanda potencial anual de aproximadamente 2.700 camiones, por necesidades de reposición en 1981, se han ensamblado en el taller de Santivañez, 150 unidades.

Bolivia no ha importado ninguna pieza ni parte de ningún país del Grupo Andino. Esa es la situación.

LOS INGENUOS NEGOCIADORES DE BOLIVIA

Por el contrario y de acuerdo con los convenios originales nuestro país debiera esta produciendo a partir de 1983, o sea en un plazo de 22 meses a partir de ahora lo siguiente:

Motores, cajas de velocidad, sistemas de transmisión, ejes, válvulas, cojinetes, pistones, frenos, sistemas de embrague, anillas, pasadores de pistón, distribuidores, bombas de inyección, faroles, tableros de control, cigueñales y cojinetes antifricción, y todo ello a partir de productos básicos de fundición y forma de hierro y aluminio FABRICADOS en el país, por trabajadores, técnicos y Gerentes bolivianos.

El inventario precedente demuestra de modo claro el desconocimiento de nuestra realidad de parte de los negociadores Bolivianos concurrentes a los programas y convenios de integración, o su ingenuidad. Nos hemos comprometido, sin duda, a algo que no podemos cumplir.

LAS INALCANZABLES INVERSIONES REQUERIDAS

Para poder cumplir los requerimientos de piezas y partes de los países del Grupo An[dino] así como para exportar automotores armados y en perfectas condiciones de funciona[miento] competitivos en calidad y precios con los fabricados en otros países del mundo -Jap[ón por] ejemplo- se ha comprometido al país- con una hipoteca ilusoria.

Este desafío hubiera exigido instalar una veintena de enermes fábricas, en un [...] apropiado y determinado, relacionadas entre sí de modo lógico y complementario, [...] aprovechamiento de ciertas facilidades comunes.

Cada fábrica a su vez debía haber sido el producto de cuidadosos estudios de facti[bilidad] de complejas gestiones de financiamiento, de su posterior construcción y puesta en m[archa] con personal altamente calificado en todos los niveles.

Nada de esto estuvo jamás a nuestro alcance ni lo estará de inmediato.

LAS CIUDADES IMAGINARIAS Y FANTASMALES

Deben dejarse en claro que una cosa es un "Parque Industrial" y otra muy disti[nta] "Taller de ensamblaje". Para convertir el actual taller de ensamblaje de Santivañez [...] parque industrial se requiere de inversiones incalculables para viviendas, calles [...] electricidad, agua, alcantarillado, iluminación, comunicaciones, teléfonos, vías de ac[ceso] ferrocarriles internos y externos tratamiento de aguas servidas y desechos industriales [...] tablecimientos educacionales y hospitalarios, edificios comunales y de servicios pú[blicos] etc., etc.

En suma, una nueva ciudad, a partir casi de la nada.

EL COSTO DEL FINANCIAMIENTO Y LOS SERVICIOS

De acuerdo a cifras del Instituto Nacional de Estadísticas, el parque automotor de Bo[livia] al finalizar el primer semestre de 1981, era de 110.000 unidades, incluyendo camiones [...] camionetas (21.394) microbuses y autobuses (6.672) y vagonetas (10.685), para u[n total] aproximado de 64.000 vehículos para ese servicio público de transporte de carga y [pa]sajeros, sin incluir a los taxis. La cifra mencionada al comienzo incluye automóvil[es, mo]tocicletas y "otros vehículos".

Los gastos de comercialización que incluyen el financiamiento a plazos razona[bles (...] años), y el establecimiento de una red nacional de ventas, mantenimiento, provisión [de re]puestos y servicio, garantizado, han estado hasta el momento en manos del sector priva[do].

Este dá empleo a miles de personas en forma directa o indirecta, sin costo alguno [para el] Estado y más bien cumpliendo sus obligaciones fiscales y sociales, o sea que no es una [carga] más para el contribuyente.

Se debe pues precisar ahora, quien se hará cargo de esas responsabilidades cua[ndo el] incipiente monopolio automotriz estatal alcance su objetivo final de copar la totalid[ad del] parque nacional de vehículos.

LAS DISCUTIBLES ARGUMENTACIONES DEL MONOPOLIO

En párrafos anteriores se ha demostrado, así como en el informe de la Asociac[ión Au]tomotriz Boliviana de 19 de Febrero, publicado en los principales periódicos del país, [que no] tuvo la intención ni se tendrá la posibilidad de cumplir con las obligaciones que se asum[ieron] en nombre de Bolivia al suscribir la Decisión 120 del Pacto Andino.

En consecuencia esta argumentación carece ahora de sustento.

Pero, mediante Decreto Supremo Nº. 17253 de 5 de marzo de 1980, se dispuso la prohi[bición] de importar vehículos propulsados a diesel oil, por razones de conservación energ[ética] EXCEPTUANDO DE ESTA MEDIDA A LA IMPORTACION DE MOTORES A DIESE[L] PARA VEHICULOS ENSAMBLADOS EN EL PAIS CON DESTINO EXCLUSIVO A LA [EX]PORTACION DE LOS MISMOS HACIA LOS PAISES DEL GRUPO ANDINO.

EL SUBTERFUGIO DEL DIESEL OIL

O sea que, por ese Decreto se admitió oficialmente que existía en el país diesel oil [...] te para los camiones cuyo ensamblaje se había encomendado al monopolio estatal expor[tador]. Pero no existía diesel para vehículos importados, como si este combustible fuera dist[into en] precio y calidad diferente y/o de mayor disponibilidad.

De lo que trataba, y no puede ser más claro, era de monopolizar, desde ese mome[nto un] sector importante del mercado.

Finalmente, por las consideraciones enunciadas en párrafos anteriores, no se just[ifica la] aspiración de industrializar el país sobre bases ficticias, comprometiendo incalcula[bles su]mas de fondos públicos, y dando por sentada la participación del sector privado co[n inver]siones también cuantiosas de su propio peculio, sin previa concertación y consulta.

LA CUESTION SOCIAL Y LAS FUENTES DE TRABAJO

Frente a los claros planteamientos contenidos en el Plan Trienal de Desarrollo [de las] Fuerzas Armadas, relativos sobre todo a la ineficacia de las empresas productivas del Es[tado] se han formulado recientemente algunas observaciones públicas, que conviene aclar[ar en esta] oportunidad.

Lo que se pretende, en comentarios periodísticos y documentos de grupos interesados [en el] sostenimiento del actual sostenimiento sistema económico, es encubrir la incapacidad [ad]ministrativa de los responsables de las empresas del sector público, con el argumento [de que] estas cumplen una FUNCION SOCIAL.

Tal función, según esos criterios, consistiría en dar ocupación a los trabajadores [que de] otro modo quedarían cesantes.

Algunas reflexiones sobre el particular, en plena coincidencia con el Plan Trie[nal de] Desarrollo de las Fuerzas Armadas, resultan pertinentes.

Suponiendo que la mayor de las empresas del Estado tiene alrededor de 25.00[0 tra]bajadores en planilla, y que la masa de los contribuyentes nacionales es de aproximada[mente] 500.000, son estos últimos quienes deben absorber las pérdidas ocasionadas por la "PESI[MA Y] ARBITRARIA", conducción de tal empresa.

QUIENES PAGAN LOS EXPERIMENTOS DEL ESTADO EMPRESARIO

Lo propio ocurre con casi todas las empresas productivas del Estado, cuyas [planillas] suman muchos miles más de obreros y empleados. Así, anual y acumulativamente, [son los] contribuyentes quienes pagan el precio de tan innecesarios experimentos estatales.

Los que pagan impuestos, incluyen a los propios trabajadores de las empresas del Es[tado que] aportan de uno y otro modo, con esfuerzo, sacrificio, capitales, experiencia y ahorro, [al] sostenimiento de este indefendible "modelo" de desarrollo.

Ahora son las Fuerzas Armadas, en función de gobierno, las que se han ocupado [de ve]rificar este fenómeno, para advertir a la población sobre sus orígenes y consecuencias [en el] contexto del Plan Trienal varias veces mencionado.

Son centenares de millones de dólares los que Bolivia destina anualmente para [...] sueldos, salarios y beneficios a los trabajadores de empresas improductivas y deficitarias.

A este capítulo se deben añadir el pago inexorable de las deudas externas, por ca[pital e] intereres, que el país ha contraído para crear nuevas empresas estatales perdidosas [cuyo] mantenimiento agudiza nuestra insolvencia y nuestra dependencia.

FALTA DE UN CONCEPTO COHERENTE

Si el Estado no tuviera que hacerse cargo de las pérdidas de sus empresas product[ivas a] costa de quienes pagan impuestos sin demandar privilegios, estos dispondrían de un [...] capital de inversión y reinversión para crear empresas que den trabajo a los desocupados.

Por su parte, el Estado no tendría que destinar un desproporcionado porcentaje de [lo que] recauda para el pago de sueldos y salarios, y dispondría de un excedente aprovechable [para] el cabal cumplimiento de su específica función, lo que no ocurre.

Con la liquidación de las empresas a pérdida, tanto en el sector público como en el pr[ivado] se liberarían cantidades inapreciables de recursos que sí, permitirían el despegue de[l país] hacia un desarrollo ordenado, normal y libre. De este modo se ensancharía, sin el [...] inútil sacrificio colectivo, el mercado de empleo.

LA RESPONSABILIDAD DEL SISTEMA

La culpa de esta situación no es, naturalmente, de los trabajadores, sino de un si[stema] económico arcaico responsable de la frustración nacional, tal como ocurre en muchas [otras] partes del mundo.

Allí donde se percibe que una sociedad esté en crisis, sea cual sea la filosofía política [que la] sostenga, se advertirá que los fondos generados por el público contribuyente se han des[tinado] por los gobiernos a inversiones sin retorno con el pretexto, ya insostenible, de la FUN[CION] SOCIAL.

Asistimos ahora a una revisión a fondo de estos mecanismos de la frustración, en el [...] capitalista y en el comunista, y a la búsqueda ansiosa de un nuevo destino de los recursos [fis]cales para estimular la producción eliminando al mismo tiempo a la miseria y a la benefi[cen]cia.

ALGUNAS CONSIDERACIONES FINALES

Hace aproximadamente 10 años que Bolivia asumió el compromiso de instalar en el [país] una fábrica de vehículos automotores con destino a la exportación de un 96%.

No ha cumplido ni podrá hacerlo.

Las diversas argumentaciones a favor del proyecto esgrimidas durante todo ese la[pso] han demostrado su inconsistencia práctica, y como consecuencia se ha distorsionado [total]mente el plan original.

Las inexorables realidades de la economía han comprobado a los promotores del pro[yecto] que no es posible fabricar en Bolivia automotores destinados a la exportación.

Gradualmente se ha llegado al convencimiento de que el único negocio posible es [...] monopolizar paulatinamente el mercado nacional de vehículo, para luego imponer [...] precios, calidades y condiciones financieras que nadie podrá discutir si quiere segu[ir tra]bajando en el país.

LAS CONSECUENCIAS INEVITABLES

Tal como fue oportunamente advertido, desde principios de 1978, esto conducirá al [ensam]blaje de vehículos caros, de marcas virtualmente desconocidas en nuestro medio y [...] inadecuados para el transporte en nuestras carreteras. Eso ocurrirá porque se pr[etende] privar al consumidor primario, que es el transportista, de su libertad de elegir.

Para poder financiar los créditos que se le acuerden para la compra de sus vehí[culos el] transportista tendrá que trasladar el incremento de precios al consumidor, por el exped[iente] inevitable del alza de fletes.

Todos los productos esenciales que se transportan por carretera subirán de pre[cio en] forma proporcional a lo que disponga el monopolio.

UN MODELO PARA EL SUBDESARROLLO

Más aún.

Para cumplir con este objetivo el monopolio pretende impoartar a Bolivia una tec[nología] anticuada, inútil y en vía de reemplazo en sus propios países de origen. En ellos las gr[andes] empresas industriales ya no pueden subsistir sin el apoyo económico de sus gobiernos [y en] algunos casos de sus propios trabajadores y empleados, resignados ahora en unos casos [a...] raciones de alimentos vitales, y en otros a la reducción de sus sueldos, salarios y benefi[cios] que aceptan a conciencia - para evitar el cierre de sus fuentes de trabajo.

Sin embargo, en nuestro país el monopolio se mantiene y avanza, confiado [...] respuesta a las múltiples interrogantes que surgen en cuanto a sus objetivos y realizaciones.

El público consumidor y la opinión pública tienen ahora la palabra.

ASOCIACION AUTOMOTRIZ BOLIVIANA

La Paz, marzo de 1982

PRESTIGIOSA EMPRESA PRIVADA

Precisa en alquiler o anticrético depósito o ón cubierto de 400 o más metros cuadrados, en dad o zona de El Alto.

Referencia, telef. 324 152 Sr. Alcazár
Horas de oficina

Santa Cruz:
Gobierno ofreció garantías a actividad en las universidades

SANTA CRUZ, 7 (PRESENCIA).- El gobierno del general Celso Torrelio reiteró, por intermedio de un ministro de Estado, que se garantiza la reapertura de las universidades a partir del 15 de este mes. El compromiso formal fue expuesto ante la reunión nacional de rectores que se realiza en esta ciudad.

Los rectores realizan un estudio completo sobre la problemática de la Universidad Boliviana, pero, el punto que parece preocuparles más, es la cuestión económica.

Los informes que han prestado hasta este sábado los diferentes rectores, no dan precisamente alentadoras perspectivas en cuanto a la posibilidad de mejorar el asunto económico, dijo hoy uno de los participantes.

Las universidades del país necesitan de mayores recursos económicos para mantener sus funciones dentro los límites que permite la infraestructura física. En la actualidad, es mayor la oferta de estudiantes que la demanda.

También se ha coincidido en que la preparación de los estudiantes bachilleres, especialmente a nivel de establecimientos fiscales, es deficiente. Los programadores de las universidades dicen estar convencidos que, es imprescindible mejorar la calidad de los bachilleres, para que las universidades puedan desarrollarse con relativa normalidad en cuanto al avance de programas.

En la inauguración, el presidente del Consejo Nacional de la Universidad tocó ese punto. Dijo que había deficiente preparación en los bachilleres. Que los programas de estudio de secundaria no guardan relación con los programas a nivel universitario, donde el estudiante encuentra difícil la asimilación inclusive de temas que, se supone, debería dominar.

Los rectores consideran también las televisiones universitarias y el papel de la extensión de las casas superiores de estudio. Hay varios rectores que creen que este medio masivo de comunicación no siempre cumple la función para la cual fue creada.

ANIVERSARIO.- La orden religiosa de los Hijos de San Juan de Dios cumple 430 años de provechosa labor en favor de los pobres y en especial de los enfermos. Actualmente, los miembros de la congregación alcanzan a unos 3.000 distribuidos en 200 instituciones esparcidas por todo el mundo. Crearon 700 hospitales en los cuales diariamente asisten a cerca de 40.000 enfermos. En Bolivia, estos religiosos se encuentran en Cochabamba y en la sección varones del Instituto Nacional de Psiquiatría de Sucre trabajando por su lema "Renovarse para humanizar".

Consideran positiva actividad de ENAUTO

COCHABAMBA, 7 (PRESENCIA).- Las ventas de ENAUTO durante 1981 alcanzaron la suma de 28 millones de dólares, mientras que las de las empresas afiliadas a la Asociación Automotriz Boliviana fueron del orden de los 286 millones de dólares, según informe proporcionado por el gerente de aquella entidad, Tcnl. Bernardo Chávez Ortiz.

Según éste ENAUTO continuará con sus actividades porque en poco tiempo su trabajo ha resultado positivo, en relación a los 33 años de actividad de la Asociación Automotriz. Chávez reiteró que la venta de vehículos de lujo trajo aparejada una clara fuga de divisas y que para precautelar sus intereses se solicitó la disolución de ENAUTO.

Chávez afirmó que la disolución de ENAUTO figura en los planes de la Asociación Automotriz. Remarcó que muchas empresas vendedoras de vehículos se beneficiaron con liberaciones de aranceles de importación.

Mencionó entre esas empresas a la Toyota Boliviana, COBANA, transportistas de Potosí, Bolivian Automotors, Buitrago hermanos, BASSBOL y otros.

ACLARACIONES

Por su parte los industriales privados, fabricantes de autopartes y componentes de integración, entregaron a la prensa aclaraciones indicando que en las publicaciones de diversos periódicos de los días 19 de enero y 2 y 28 de febrero del presente año "la Asociación Automotriz Boliviana manifiesta en forma audaz que hasta la fecha no se ha realizado la integración de autopartes y componentes nacionales. lo que calificaron como "falacia", ya que en forma solidaria se ha ido cumpliendo ese programa durante dos años y que es normal la provisión de autopartes a ENAUTO. Se hace notar que la Asociación Automotriz Boliviana, desde 1930, jamás ha contribuido para la fabricación y homologación de partes y piezas y que lo que hace ahora es lanzar publicaciones contra los intereses populares.

Los industriales privados mencionan que MACA Ltda. ha fabricado paragolpes, soportes de ruedas y protectores de radiadores EMPREMETAL, fabrica tolvas y soportes en general. Industrias San Jorge: gatas hidráulicas y pernería. Mafuqui fabricó tolvas y piezas fundidas. Por otro lado, FACAPE y Cametzu: carrocerías de estaca.

Se señala que todo aquello ha permitido un incremento de mano de obra y disminución de la desocupación.

Fallecio en Tarija médico distinguido

TARIJA, 7 (PRESENCIA): Ha fallecido en esta ciudad el destacado médico Dr. Francisco Torres Bracamonte, quien supo ganarse el afecto de esta colectividad por el celo profesional y el profundo sentimiento de servicio a la sociedad que supo imprimir a sus actos.

El Dr. Torres Bracamonte trabajó con patriotismo en los servicios sanitarios del país durante la guerra del Chaco.

Posteriormente, ocupó importantes cargos como el director general de sanidad de Bolivia, funcionario directivo del Servicio Interamericano de Salud Pública y representante de la Organización Mundial de la Salud en países asiáticos.

Al concluir su carrera facultativa, retornó a Tarija, ciudad a la que adoptó como propia, donde se desempeñó por varios años como director del hospital "San Juan de Dios".

Los méritos del Dr. Torres Bracamonte hicieron que las autoridades declararan duelo departamental.

Las exequias que tuvieron lugar en la Catedral de Tarija, congregaron a gran cantidad de personas que expresaron su pesar por la pérdida de un auténtico servidor de la colectividad, que dedicó varios años de su vida la progreso de la región en el campo específico de su profesión.

Cochabamba:
Prefectura realiza trabajo de caminos

COCHABAMBA, 7 (PRESENCIA).- La Prefectura de Cochabamba, como hizo hasta el momento, continuará cooperando para la realización de otros trabajos camineros en provincias. Una vez que concluya el período de lluvias, se intensificarán esos trabajos, teniendo en cuenta las fallas que pudiesen haberse advertido en otras vías que deben ser corregidas, tanto en trazado como en construcción.

FALLECIMIENTO

tima de un lamentable accidente ha dejado de existir el que en vida fue
mplar esposo y abnegado padre:

VICTOR RAUL PERALTA RIOS

Q.E.P.D.

icenta Medina V. de Peralta esposa; Martha de Montes, Victor Hugo, José anuel, Javier Rodrigo, hijos; Ivan Montes , hijo político; Sheyla y Sacha Montes etos , Margarite Medina madre política, Carlos y Jorge Peralta R. hermanos; illma Mejía, Graciela Salcedo, hermanas políticas; los tíos primos sobrinos y más familiares ruegan a sus amistades en forma especial al Comando General el Movimiento Nacionalista Revolucionario (M.N.R.),Ilt.Alcaldía Municipal de La z, Fraternidad Tunis,Agrupación UPLA, Promoción 81 Colegio Don Bosco, Promoción 82 Colegio Alemán, Banco Do Brasil, Banco Nacional, Fraternidad Puarani 20 de Noviembre, Club Royal Chuquisaca, Banco del Progreso Nacional, unta Vecinal de Villa Copacabana, ruegan asistir a la traslación de sus restos ortales del extinto al Cementerio General el día de hoy lunes 8 de marzo a oras 16 (4 p.m.) El cortejo fúnebre partirá de la Avenida Hugo Estrada Nº. 42 Miraflores). Será favor que agradecerá la familia doliente.
ERVICIOS DE FUNERARIA VALDIVIA GRANEROS 121 Tels. 324290-325254-369414

LA ASOCIACION ATLETICA BANCO DO BRASIL (AA.BB.) tiene el sentimiento de participar el sensible fallecimiento, víctima de un accidente, del que en vida fue

Sr. Don VICTOR RAUL PERALTA RIOS

(Q.E.P.D.)

hermano de nuestro asociado Carlos Peralta Rios e invita a sus familiares y amigos a la traslación de sus restos mortales al Cementerio General el día de hoy lunes 8 de marzo, a horas 16 p.m. de la Av. Hugo Estrada Nº 42, Miraflores.

EL FONDO DE EMPLEADOS DEL BANCO DO BRASIL, AGENCIA LA PAZ, tiene el sentimiento de participar el fallecimiento, víctima de un accidente, del que en vida fue

Sr. Don VICTOR RAUL PERALTA RIOS

(Q.E.P.D.)

hermano de nuestro asociado Carlos Peralta Rios e invita a sus familiares y amigos a la traslación de sus restos mortales al Cementerio General el día de hoy lunes 8 de marzo, a horas 16 p.m. de la Av. Hugo Estrada Nº 42, Miraflores.

EL HERMANO DE LA SONRISA

Marchó a la Casa del Padre, nuestro querido hermano FLORENCIO VIANA PEREZ, amante de Dios, de los hermanos y la naturaleza.

Nace en España el 27 de octubre de 1901. Muy joven ingresa en la Orden Franciscana. Movido por el espíritu misionero, el año 1926 viene a Bolivia y termina sus estudios sacerdotales en la ciudad de Sucre, cantando su primera Misa en el Convento de la Recoleta en 1928.

Poco tiempo después, los superiores la destinan a la Parroquia de su querida Totora, donde permanece 23 años. Con su dominio extraordinario del Quechua desarrolla sus tareas sacerdotales entre las clases más humildes, recorriendo, varias veces, la región de los Yungas. En esos lindos lugares de nuestra Patria aprendió a descubrir al Altísimo Autor de tantas bellezas.

Después regresa a Sucre donde, en la Parroquia de San Francisco, se consagra especialmente a la asistencia de los enfermos y al Ministerio del Confesonario hasta el día de su muerte acaecida el 5 de marzo de 1982.

Queremos destacar que fue seguidor fiel de San Francisco siendo sembrador de paz, unión y amor entre todas las personas que tuvimos la dicha de conocerlo.

En la paz del Señor y confortada con los auxilios de la Santa Religión Católica, ha dejado de existir la que en vida fue ejemplar madre y cariñosa abuelita

Dña. CONCEPCION DAVALOS v. de TORRES

Q.E.P.D.

Humberto, Arturo, Hugo, Julio, Aida y Olga, hijos; Delfina Dávalos, hermana; los hijos políticos, sobrinos, nietos, bisnietos y demás familia, ruegan a sus parientes, amistades y personas piadosas se dignen asistir a la misa de cuerpo presente a horas 15 y a la traslación de los restos mortales al Cementerio General el día de hoy lunes 8, a horas 16.00.

El cortejo fúnebre partirá de la Av. Of. Braulio Vera Nº 6749 entre calles 4 y 5 (Irpavi). Su asistencia a este acto de piedad cristiana comprometerá la gratitud de la familia doliente.

En la paz del Señor y confortado con los auxilios de la Santa Religión Católica, ha dejado de existir el que en vida fue ejemplar esposo y abnegado padre:

Sr. DON: ENRIQUE PANOZO SEJAS

Q.E.P.D.

Elvira M. vda. de Panozo, esposa; Iris, Mónica Panozo, hijos; Homero, Angel, Lucio y Martha, hermanos; Irma, María , Justina, Alberto y Rider, hermanos políticos; Toribia Rosales, madre política; los tíos, primos, sobrinos y demás familia ruegan a sus amistades, personas piadosas y en forma especial a los residentes Torotoreños, Personal Administrativo de la UMSA y demás Instituciones a las que perteneció; se dignen asistir a la misa de cuerpo presente el día de hoy lunes 8 de los corrientes, a horas 15:00 p.m., y a la traslación de los restos mortales del extinto al Cementerio General a horas 16:00 p.m.
El cortejo fúnebre partirá del Velatorio "PIEDAD", de Funeraria ALIAGA. Calle Conchitas Nº. 484 (San Pedro).
Su asistencia a este acto de piedad cristiana comprometerá la eterna gratitud de la familia doliente.
SERVICIOS DE POMPAS FUNEBRES ALIAGA CALLE FIGUEROA Nº 775 Telsf. 325676-364800.

FAMA y DINERO! APRENDA EN SU CASA POR CORREO
FOTOGRAFIA ES FACIL
una profesion ideal para el hombre y la mujer modernos
URSO MODERNO CON TODOS PROCESOS DE COLOR (Toma y laboratorio)
ESCUELA FOTOGRAFICA SUDAMERICANA CASILLA 6093 - CORREO CENTRAL LA PAZ
FR PRES.
NOMBRE: DIRECCION: LOCALIDAD: DEPARTAMENTO:
AGREGUE $b 20.- EN ESTAMPILLAS PARA GASTOS DE ENVIO CERTIFICADO
SOLICITE FOLLETO COLOR GRATIS

VIACA ES SUYA! TECNICO ESPECIALISTA EN ELECTRONICA RADIO-TV-TV COLOR
Graduado en modern schools MIAMI FLORIDA U.S.A.
SU FUTURO está en la ELECTRONICA
TV COLOR
TV BLANCO Y NEGRO
RADIO TRANSISTORES
REPARACION Y ARMADO
modern schools CASILLA 6093 - CORREO CENTRAL LA PAZ
SOLICITE FOLLETO COLOR GRATIS
OMARSE PERSONALMENTE CONCURRA A: EDIFICIO COLON (Calle Colón Nro. 330) - 6to. Piso - Of. 609 - La Paz

S CURSOS DE EXITO QUE PUEDE ESTUDIAR N LOS ESPECIALISTAS en su casa por correo
BAJO LICENCIA DEL ESTADO DE LA FLORIDA (USA)
inglés | ENFERMERIA | MECANICA DE MOTOS | CERAMICA | ELECTRICIDAD | MECANICA AUTOMOTRIZ | DETECTIVE
dibujo | BELLEZA Y PELUQUERIA | PEDICURIA | GIMNASIA YOGA | KARATE DEFENSA PERSONAL | SECRETARIADO COMERCIAL | MECANICA DENTAL
CANISERIA | Fontanero, MASCULINA | CONTABILIDAD | JARDINERIA profesional | KEBANA Arreglos Florales | Maestra jardinera | BONSAI arboles enanos
modern schools CASILLA 6093 - CORREO CENTRAL - LA PAZ
ADHIERA AQUI LA ESTAMPILLA del curso que desea estudiar (Escriba solo uno)
FR PRES.
DEPARTAMENTO:
AGREGUE $b 20.- EN ESTAMPILLAS PARA GASTOS DE ENVIO CERTIFICADO
HOY MISMO SOLICITE FOLLETO COLOR GRATIS A LOS ESPECIALISTAS

A todos mis amiguitos estudiantes les deseo los días más felices en este año escolar 1982. y que el esfuerzo de los papás reciba su justo premio:
Buenas Calificaciones!
Con todo cariño
Blanquita Dulce Unagro

HISTORIETAS

DRAMAS CLASIFICADOS

DANIEL EL TRAVIESO

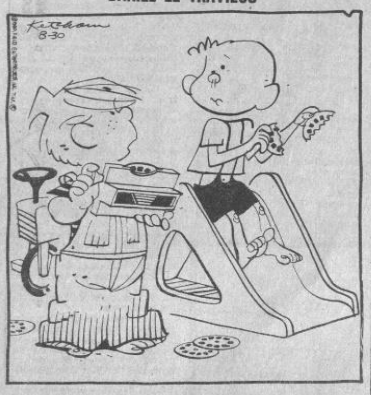

SOPA DE LETRAS

D	E	G	H	K	L	A	I	C	
M	O	R	S	T	U	V	X	L	
L	E	G	H	J	A	I	C	E	
M	T	U	V	T	U	W	Y	Z	
C	E	D	O	R	T	A	U	C	
M	I	O	O	E	G	H	E	I	
K	S	N	N	S	T	A	I	C	
N	U	E	C	E	R	T	U	V	
P	O	P	E	O	S	V	Y	Z	

Solucion a SOPA de LETRAS

L	O	R	S	U	Z	Y	M	O	
K	L	M	E	G	I	A	D	F	
M	D	O	L	O	R	E	S	I	
C	N	P	R	I	T	U	V	S	
M	O	E	A	M	A	L	I	A	
U	V	X	M	N	E	G	H	B	
O	M	L	E	R	B	I	C	E	
Z	Y	L	M	O	A	I	F	L	
L	E	G	H	J	K	C	E	G	

OCHO números

Se lee de izquierda a derecha, de derecha a izquierda, de arriba abajo, de abajo arriba y en diagonal, al derecho o al revés. Trazando una línea alrededor de cada palabra, procure localizarlas todas, teniendo en cuenta que una misma letra puede formar parte de dos o más nombres por cruzarse éstos.

SIETE nombres de mujer.

—Otra razón por la que no debes decir malas palabras, Joey...
¡Dios escucha EN TODOS LOS LUGARES!...

MARIA DE ORO

DICK TRACY

FRONTERAS DE LA CIENCIA

LOS PICAPIEDRAS

AGATA

FULMINE

ECONOMICOS-ECONOMICOS-ECONOMICOS

PRESENCIA

Agencias Interior

La publicidad y avisos económicos, se reciben en las siguientes direcciones:

COCHABAMBA:- Calle Ecuador E-387. Teléf.: 26914.
COBIJA:-Cobija.
LA PAZ:- Mariscal Sta. Cruz. Ed. Esperanza.
ORURO:- Avenida 6 de Octubre. Edif. Club Oruro, 3er. piso. Teléf. 51725.
POTOSI:- Calle Padilla N°. 20. Teléf. 2622.
SUCRE:- Calle Estudiantes N°. 50. Teléf. 2116.
SANTA CRUZ:- Calle Beni N°. 84. Teléf. 46866.
TRINIDAD:- Trinidad. Teléf. 963.
TARIJA:- Calle Bolivar 248. Teléf. 2125.

En La Paz, los avisos económicos para los días domingo y lunes, se reciben hasta horas 12 del día anterior.
Como un servicio a la comunidad, nuestra tarifa en avisos económicos es de: $b. 1.50 - (UN PESO CINCUENTA), la palabra.

Revistas Libros

AHORA QUE SE INICIAN LAS CLASES

"BOLIVIA MAGICA" es el libro que le servirá para estudiar todo este año.
"BOLIVIA MAGICA" le solucionará todas sus dudas. Con "BOLIVIA MAGICA" logrará que sus estudios sean más fáciles porque contiene datos sobre historia, geografía, ecología, mineralogía, música, literatura y 20.000 informaciones más, contenidas en 640 páginas.

Por la compra de este valioso libro hacemos descuentos especiales a profesores y escuelas.

LOS AMIGOS DEL LIBRO
Cochabamba, Casilla N°. 450
La Paz, calle Mercado N°. 1315

IMPORT-EXPORT

INTERBOL LTDA.

Av. Mcal. Santa Cruz 1314
4 piso Tel. 359908-358656
COCHABAMBA: Ayacucho Norte 0266 Tel. 21820.

ENCICLOPEDIAS

Historia Natural Básica (5 Vols.)
Concisa Everest (3 Vols.)
Del Hogar (1 y 2 series-8 Vols.)
De la ciencia y la Técnica (4 Vols.)
Primera Enc. Grijalbo (6 Vols.)
Juvenil Ciencia y Técnica (4 Vls.)
Juvenil Biología (4 Vols.)
General Básica (P.B) (8 Vols.)

GRANDES OBRAS

El Greco (Brostein)
Edgar Degas (Catlon)
Don Quijote de la Mancha de lujo (2 Vols.)
Los Tesoros del Vaticano
Atlas Mundial Gráfico
El Mundo del Arte (2 Vols.)
El Mundo de la Historia (2 Vols.)
El Mundo de la Ciencia (2 Vols.)
El Mundo de la Naturaleza (2 Vols.)
Los países del Mundo (3 Vols.)

CULTURA GENERAL

Iniciación al Mundo Científico (6 Vols.)
Biblioteca Básica Juvenil (4 Vols.)
Dicc. Básico Espasa (5 Vols.)
Almanaque de lo Insólito (8 Vols.)
Matemáticas (Libros de consulta) (8 Vols.)
Historia Ilustrada de la Filosofía
Historia Gráfica de la II Guerra Mundial (4 Vols.)
Guia Médica Familiar (1 Vol.)
Biblia de Jerusalén (1 Vol.)
El Gran Libro de la Biblia (2 Vols.)

BIBLIOTECA PRACTICA

Contabilidad R.B. Kester (4 Vols.)
Enc. de la Mercadotecnia (5 Vols.)
Tratado de Marketing (7 Vols.)
Tratado de organización de empresas (6 Vols.)
Enciclopedia Empresarial (12 Vols.)
Ciencia de Construcción (4 Vols.)

INTERBOL LTDA.

PARA INGENIEROS Leonhardt hormigón armado venta en Librería Galeb Av. Mariscal Santa Cruz 962 (6-8/154390)

CONSCRIPTOS 1982 Instrucción teórica general, orden abierto, técnica Armas, Gimnasia, cancionero individual explicado etc. Instituto "EVA PERON" casilla 4161 Yanacocha esquina Indaburo, pida cualquier cantidad programas diarios semanales (6-8/154832)

Profesores Academias

APRENDA Radio televisión, pura práctica, prospectos calle Murillo 760 ISE. (26-9 Marzo/153969).

EUTERPE inicia cursos, guitarra, charango todo nivel Avenida América 119 teléfono. 367215 (6-20/154393)

DACTILOGRAFIADOS IBM Tésis, informes, curriculum, libros, Etc., picado de stenciles, multicopiados, encuadernación, fotocopias, precios económicos, oficina SERGO Landaeta esquina 20 de Octubre 404, teléfono 373715 (25-10-Marzo/153845).

PROFESORES De Historia, Geografía y Manualidades, precisamos para colegio mixto con horario matutino. Presentarse solamente de 19 a 21 horas en Litoral 1223 casi esquina Juan de Vargas Miraflores. (8/154473).

INSCRIPCIONES ABIERTAS p/ Secretarias estenodactilógrafas (10 meses), Dactilografas (4 meses) dos horas diarias Taquigrafía Caligrafía GRATIS materias sueltas elección Telf. 328216 Instituto Comercial "EVA PERON Yanacocha 682 (6-8/154832)

Departamentos Habitaciones

$b. 25.000.- ANTICRETICO dormitorio con derecho a baño y teléfono, Arapata 1219 barrio La Merced Villa Fátima, llamar teléfono 312098 (7-8/154468)

A PERSONA sola alquilo pieza por $b. 2.500.- amoblada, sin amoblar $b. 2.000.- calle Pioneros de Rochdale, San Pedro teléfono 325028 (7-8/154470)

PEQUEÑO DEPARTAMENTO anticrético, Villa Copacabana, Vicente Burgaleta Ref. 331600 (6-8/154455)

ALQUILO cómodo departamento, independiente, céntrico (Miraflores) pequeño patio, lavandería, entrego vacío, avenida 20 de Octubre 1612 a lado, teléfono 368369 (4-8/154359)

HABITACIONES alquilo, buscar Mario Bueno 534 (6-8/154400)

Casas

VENDO CASA en Ciudad Satélite teléfono 782169 (4-11/154360)

VENDO CASA tres dormitorios, jardín, dependencias, Las Retamas N° 6 Seguencoma bajo. Teléfono 784186 (6-8/154391)

VENDO CASA céntrica en Santa Cruz. Teléfono 371569 (5-24/151123)

URGENTE VENDO CASITA La Portada camino principal al Alto dos habitaciones, cocina, luz. Referencias Sebastián Segurola 680 frente mercado Uruguay (5-8/154371)

VENDO CASA Céntrica en Santa Cruz. Ref. La Paz teléfono 371569 (21-7-Mar/151111)

VENDO CASA en (Villa Dolores) calle 9 N° 234 casi esquina avenida Antofagasta excelente ubicación (4-7/154242)

Teléfonos

TELEFONOS VENDEMOS alquilamos, anticrético, cualquier zona, instalación inmediata Edificio Cosmos, cuarta Sociedad. (3-22/154234)

COMPRO TELEFONO urgente Fonos. 378658-379661 (16-14-Marzo /153198).

VENDO TELEFONO $b. 50.000 Villa Copacabana Ref. teléfono 331606 (6-8/154454)

Ropas

$b. 350.- CONFECCIONAMOS pantalones a medida Sastrería Toptaylor, Buenos Aires 1506 entre Vivienda Obrera (7/154459)

Varios

PRECIOS ECONOMICOS, para entrega inmediata, plegadoras y pensonadoras, dobladora de tubos y gasógenos, camino a Oruro, entre calle 6 N° 150 teléfono 810418 (5-10/154381)

REPUESTOS vendo stock, repuestos Brasilia teléfono 329433 (5-9/154369)

Propiedades Terrenos

SUD YUNGAS se vende propiedad con árboles frutales. Ref. 355987 (7/154467)

POR VIAJE vendo, hermoso lote de 215 Mts2. en San Miguel, sin intermediarios. Teléfono 369272 4-8/154352)

CALACOTO TERRENO vendo, otro en avenida América (zona Central) 351927 (23-10/Marzo/153835).

Muebles

COMEDORES MESAS, redondas, ovaladas, extensibles, livings, roble macizo, para toda la vida a primera oferta, véalos fábrica puente Villa 1527 Villa Fátima teléfono 310050 (5-14/154367)

Negocios

SOCIO Para Clínica necesito, dispongo de casa, teléfono 343575-329105. (8/154471).

VENDO MAQUINARIA para churros españoles, teléfono 342247 - 343023 4-10/154025)

Empleados

"MUEBLERIA SAN PEDRO" General Gonzales N°. 1292 ofrece juegos de living-diferentes modelos, piezas sueltas, mesas, sillas etc. Precios convenientemente bajos atendemos pedidos al gusto del cliente. También atendemos a DOMICILIO Seriedad, Puntualidad y GARANTIA, visitenos sin compromiso (13-13 Mar/-153509).

NECESITO PANADERO para pan, surtido. Ref. Av. Tejada Sorzano N°. 538 sobre Plaza Villarroel (7-8/154469)

Tramites

ABOGADO títulos profesionales - bachilleres, libretas militares, cédula identidad, certificados nacimiento, pago impuestos. Comercio 943 2° patio. (5-9/154375)

COMPRO ORO joyas con perlas netas, diamantes, brillantes, Potosí 876 kiosco entre Jenaro Sanjinés (1-10/154029)

Tiendas Kioscos

ANTICRETICO ciudad Satélite, tienda grande dos cuartos, baño, teléfono 811037 (6-10/154395)

Tocadiscos TV-Radios

T.V. COLOR T.V. Zenith, Admiral, Hitachi, Sanyo, Goldstar, 3 en uno, componentes, betamax y ciclajes, cualquier marca reparamos Teléfono 377885 servicio domicilio responsabilidad. (6-8/154394)

COMPRAMOS TELEVISORES en mal estado, color, blanco negro, betamax, amplificadores 3 en 1 toda marca. Teléfono 379639 (5-9/154373)

T.V. REPARAMOS, televisores, color, blanco y negro, Zenith, Sanyo, Toshiba, Hitachi, Sony, betamax, 3 en 1, cuadrofónicos, equipos componentes, cambio ciclajes, puntualidad garantía, cualquier zona de la ciudad teléfono 367368 (4-8/154353)

Industrias Maquinas

DE OCASION se vende máquinas de plastificar, guillotina, prensa manual, pistolas aerográficas, tipos y material de imprenta. Ref. Tumusla 613 interior (4-8/154247)

Técnicos

IMPERMEABILIZACION Techos, terrazas, goteras, teléfono 329030. (8-14/154474).

PINTOR Albañil responsable teléfono 362307 (7-16/154466)

MAESTRO PINTOR responsable de retorno de U.S.A. efectua pintado de interiores Teléfono 379663 (6-15/154451)

MECANOGRAFO repara máquinas de escribir, coser a domicilio, referencias teléfono 811354 (antes 373661) (7-13/154460)

PLOMERO Instalaciones reparaciones sanitarias. Teléfono 370844 (3-12/154217)

CEPILLAMOS pisos; plastificamos. Teléfono 329030 (3-22/154223)

PINTOR cepillador, responsable 343458 (7-11/154463)

ELECTRICISTAS fono 358753 (5-14/154376)

RADIO TV color, Betamax, técnicos expertos a domicilio, garantizado teléfono 352659 (29-21 marzo/1982/150847).

TECHOS Modificamos, cambiamos, refacciones, teléfono 329030. (8-14/154474).

RADIO TV reparo a domicilio, teléfono 341860 (27-28 marzo /153994)

PLOMERO Teléfono 312137, (10-11/Marzo/153344).

TV REPARAMOS TV a domicilio garantizado somos egresados del Instituto Westinghouse teléfono 360609 Comercio 819 (18-17-Marzo/153723)

PLOMEROS Instalaciones, reparaciones, arreglo calefones, artefactos sanitarios, canaletas, bajantes, techos en general, garantizados, teléfono 356269. (8-9/154476).

CONSTRUCCIONES Remodelaciones facha das, teléfono 329030. (8-14/154474).

PLOMERO instalaciones, reparaciones, bajantes, artefactos llamar 12/154475).

PO MUSIC mejor 8/154202.

COSMOS questal 18-Marzo

ORGANI Rodrigue (6-5 Abril

AMPLIFIC music, sonido y fono 331671

ORGANI Reynolds 5-Mayo/1

AMPLIFIC 364374 (3-

ORQUES fono Marzo/153

CARLOS ta, 17/154237

LOS ONE trónico (4-18/154

DODGE dos vendo precio 310294-2

VENDO modelo referen (6-8/154

MOTE

Vendo motel ubicado chabamba, a todo lujo, vicios para su confort. Absoluta reserva.

Referencias: Av. San Mart 0218, segunda planta. Tel 21947 Casilla 1506 - Coch Bolivia.

"BANCO AGRICO DE BOLIVIA"

REQUERIMIENTO DE V EN ALQUILER

Casa junta en Miraflores co dormitorios y dependencias teléfono.

Ref. Tef. Nº 3-56592, horas

Empresa Nacional de Electric

E N D

LICITACION PUBL

NR. OP E—27

La Empresa Nacional de Electri bien invitar a proveedores nacionales presentar propuestas para la provisi veintiocho treinta) tambores de 208 l lubricante de diversas caracteristicas

El pliego de especificaciones te nicas puede ser obtenido en la secre empresa, previo pago de $b. 1.000.- bolivianos 00/100). En la ciudad de La tra oficina de coordinación, (Av. 16 Cosmos 8 piso).

El plazo para la presentación vence el 22 de abril a horas 17.00 en general de la empresa.

Las aclaraciones y/o ampliaci proponente considere necesarias, po en las oficinas de nuestra subgerencia

Cochabamba, 4 de marzo de

ONOMICOS-ECONO

TA CRUZ

CRUZ avión
on 40.000 dólares, se
0 horas de fábrica
motor equipo de bo-
icronair A-3000 en
abajo duración mo-
horas hasta primer
al teléfono 38017 (2-

NTA CRUZ Por
ndo muebles, TV, 3
máquina de es-
escritorio, fichero
, calle Equipetrol,
29525. (8-/151130).

CRUZ, lote céntrico
o cambio con
pento en la ciudad
z, lote de 1.292 m2.
en la calle Manuel
Salvatierra N°. 172
Paz y Chuquisaca.
az Sr. Claros telé-
327 Santa Cruz Sr.
teléfono 29666 (7-

CRUZ se vende
de piel de visón,
nco nuevo y último
de Alemania U$.
ef. Hotel Italia pieza
no 50742 o casilla
ta Cruz (7-13/151126)

CRUZ, véndese
piel de visón, color
completamente
último modelo de
a, precio $U 7.000.—
el Italia Santa Cruz,
teléfono 50742 casilla
ta Cruz (7-13/151126)

CRUZ, vendo
uadra y media de
principal, exten-
000 mts.2 Ref.
26379 (5-
24)

EN COCHABAMBA residencia de lujo en venta completamente alfombrada, hermosa piscina, sauna, amplios jardines y dependencias referencias en Cochabamba teléfono 48343 y 42820 (3-13/152462)

EN VENTA EN COCHABAMBA 200 Mts2 con medias aguas a 3 cuadras de la plaza principal, General Achá y Tumusla, referencias imprenta Atlantic, Santivañez 0240 Cochabamba (6-8/152466)

EDIFICIO CORAL EN COCHABAMBA departamentos en propiedad horizontal, zona céntrica residencial, referencias Cochabamba teléfono 42820 (6-16/152462)

COCHABAMBA venta casa cómoda o permuta con otra, en esta ciudad teléfono 46364 (3-12/154235)

EN COCHABAMBA vendo casa como lote, con 15 cuartos zona residencial universitaria, primera, precio regalado, Ref. Av. San Martín N° 0236 Ecuador teléfono 22050 (6-8/152464)

EN COCHABAMBA Vendo dos chalets a estrenar, precio de antes, uno en $b. 870.000.— y otro en $b. 830.000.—, zona Hipódromo o por teléfono 28975 (8-12/152469).

EN COCHABAMBA Vendo lotes: 267 m2. y 462 m2., magnífica oportunidad para inversionistas, inmejorable ubicación, esquina Plaza Cala Cala, asimismo casa quinta misma zona con 1.700.— m2. Ref. Cochabamba, Jordán E-0273 Casilla N°. 30, teléfono 24664. (8-22/152470).

AGENDA

ESENCIA Av. Mariscal Santa Cruz, Edificio Esperanza 2°.
o. teléfonos 372340 - 372341 - 351998 - 352172 - 352178.

ROL DE TURNO DE ESTABLECIMIENTOS FARMACEUTICOS DEL 6 AL 13 DE MARZO

ANO Dr. Eduardo Damian Calle Murillo N° 895;LOS ELES Dra. Rosario Rodríguez Calle Federico Suazo N° Tel. 350642;NINO DE PRAGA Dra. Wilma Vargas Av. 6 de o N° 2376 Tel. 365864;MODERNA Dra. Corina Carrasco Mercado N° 285 Tel. 379153;URANIA Dra. Mary Luz Calle Infahuro esquina Yanacocha Te. 374216; SEÑOR QUILLACAS Dra. Chara Torrico Av. 20 de Octubre N°: N°. 340681;SAN GERARDO Dra. Rosario Molina Av. edina N° 2166; LA PAZ Dr. Alfredo Rojas Plaza Stadium az Tel. 352960;LITH Dra. Lilia Carrillo Calle Orobaya N° Villa Fátima); VIRGEN DE COTOCA Dra. Ana Nogales Tito Yupanqui (Villa Copacabana); LA PACEÑA Dra. ta de Castro Plaza Sucre N° 334 (San Pedro) Tel. MARIA DEL CARMEN Dr. Rene Romero Centro Co- Of. Maxi Obrajes Tel. 782846; CALACOTO Dra. Teresa ia Av. Ballivian N° 215 (Puente Calacoto);LITORAL Dr. r Hugo Jiménez Av. 12 de Octubre N° 36 El Alto; SANTA IA Dra. Elizabeth Reinseth Calle Linares esquina Tarija 01; SANTA ELENA Av. Buenos Aires N° 867 Tel. 324294; IN Dr. Jacinto Gironda Calle Eloy Salmon N° 606; SEÑOR MAYO Dra. Esperanza Vargas Av. República N° 413 Tel.

TARIJA

al 13 de marzo SAN ANTONIO Gral B. Trigo 0475 Tel. MINERVA Cochabamba 04303 Tel. 3561;Del 13 al 20 de zo SANTA ISABEL Bolivar 00284 Tel. 3335 LOURDES vian 0-0407 Tel. 2223; Del 20 al 27 de marzo SAN JORGE ar 0-0100 Tel. 3639; Del 27 de marzo al 3 de abril 4 DE IO Daniel Campos 0-852 Tel. 2939 SEÑOR DEL MILAGRO abamba 0-0615 Tel. 4048.

EN EL INTERIOR

HABAMBA:
NION, Galama esquina Lanza N°. 3370. Tel. 25888. ANDINA, ban Ace N° 6653. Tel. 22002; SANTA LUCIA, Colombia N°. 9. Tel. 26524

POTOSI:
TIAGO, Chayanta N° 543. Tel. 2895. LA BOLIVIANA, Plaza so de Ibáñez s/n. Tel. 3911

SUCRE:
RENSE, Estudiantes 54. Tel. 5548.
TA RITA, Tel. 3580. Calvo N°. 9.
ZPOIA, Teléfono 3672. Colón N°. 612.

TRINIDAD:
AMERICANA, Centro de la ciudad.

SANTA CRUZ:
ONAL, Dra. María Nadiel, Isabel la Católica S. de Figueroa. Tel.
6. UNIVERSAL, Dra. Gloria Parada. Bolivar-Murillo. Tel.
D. CORAZON DE JESUS, Dr. Alberto Paz. Calle 21 de Mayo N°. Tel. 24079. IBERIA, Dra. Miriam Fernández. Republiqueta 51. Tel. 76497

FLOTAS

MINAL TERRESTRE "CIUDAD DE LA PAZ", Tels. 367274 - 2/5 - 367276
ROA, Tel. 327096
INO, Tel. 370471
S, Tel. 328621
TILLO, Tel. 326894
NIA, Tel. 355854
TINENTAL, Tel. 329061
ALCABANA, Tels. 322711 y 340461
E, Tel. 361321
ORADO, Tel. 340375.
LORENZO, Tel. 328911.
INCHO, Tel. 354612.
LAZO, Tel. 323810.
LOZ DEL SUD, Tel. 323186
SPORTES LA PAZ, Tel. 340475
S, Tel. 350793
INEAS INGAVI, Tel. 328981
A DE PLATA Avda. Manco Kapac
HAPACO, Chuquisaca esq. Tupiza N° 342. Tel. 340258.
CO KAPAC, Tumusla N°. 106. Tel. 350033.
NTE, Tel. 327551
NSRIVEROS, Avda. Montes N°. 660. Tel. 340475.
PORTE PESADO A LARGA DISTANCIA, Independencia esq ando N° 199. Tel. 325083.
GUENA, Avda. de las Americas, N°. 344 (Villa Fátima). Tel. 814.
MPAGO, Tel. 369758
sporte pesado Oficina Sud.
fono 378975. Independencia N°. 187

FONOS DE URGENCIA:
PITAL DE CLINICAS, Maternidad, Tel. 376472
rgico 371221, 371224 y 371270
encia Pública 118 372118
ernidad 314414
ecanugia 370728
ionado 122823
ican Power Co. Ltda. Reclamos 154357
temos 376194
otal de Clinicas Central 376477
sión de Parto Domiciliario 360700
Patrulla 110
NA (Aeropuerto-Informaciones)
Piloto 810122
APA 311272
sión Nal. de Investigación 356124 y 125128
ión Central 353510 352510
CAMOVIL - Central Maestro 810136

H. MUNICIPALIDAD DE LA PAZ
fonos del Retén 371235
cipal de Emergencia 371236 375266

A: Reclamos 133 - Informaciones 104 - Señorita Hora 117 y Distancia Exterior 356900 - Interior 101. Informes 350211.

EMPRESAS AEREAS

YD AEREO BOLIVIANO, 351155 - 351157 - 371276
606
THANSA, Oficinas Ciudad Central 371270-71-72-73-74. nas Aeropuerto 811921-22. Oficinas carga Aeropuerto 923
OLINEAS ARGENTINAS, Tel. 350792.
ANCA, Tel. 357599 - 350608
BRANCE, Tel. 351740.
MFF, Oficinas ciudad 372011 (Central telefónica) 372008-09 (Oficinas Operaciones Aeropuerto 810115-15) Oficinas Carga puerto 810715.
EA AEREA IMPERIAL
Paz: Edif. Mariscal de Zepita, Local Comercial N°. 1 Telfs. 2-07-369308. Potosí: Calle Matos N° 38 Telfs. 2-6431 - 2 42. Sucre: Plaza 25 de Mayo. Telef.: 5931. Cochabamba: Av. nas 3838 esq. Baptista, UNITOURS-Ltda. Telfs. 27711. 927 Casilla 1073. Santa Cruz: AGENCIA CRUCEÑA DE TURISMO rez de Figueroa 71. Telfs. 41088-36372 Casilla 3457. Tarija A-TOURS: Suce 620. Telfs. 3394-2600 Casilla 61
N CHILE Edif. Avenida Planta baja
éfono 357730 - 355883
Paz- Arica Santiago
s viernes y domingo

INSTITUTO SUPERIOR AMERINDIA

INSCRIPCIONES ABIERTAS

* CONTABILIDAD GENERAL
* ADMINISTRACION DE EMPRESAS
* SECRETARIADO EJECUTIVO BILINGUE
* ANALISIS Y PROGRAMACION COMERCIAL PARA COMPUTADORES
* SECRETARIADO EJECUTIVO
* AUXILIAR DE CONTABILIDAD
* TELEX

LAS CLASES SE INICIAN EL 15 DE MARZO

INFORMES Y MATRICULAS:
Plaza del Estudiante — Landaeta 221
Teléfono 372521 — Casilla 20096

BANCO DEL ESTADO

AVISO DE REMATE

De conformidad a disposiciones legales vigentes, y con la debida autorización de la División de Fiscalización del Banco Central de Bolivia, se ha señalado el día viernes 26 de marzo del año en curso a horas 15:30 para el verificativo del remate de un inmueble de 488,33 mt2. de superficie, ubicado en la calle Daniel Salamanca N°. 96 Zona I-I de Puia Pura de esta ciudad, sobre la base del avalúo practicado por la Contraloría General de la República de $b. 634.829.00.

Los interesados en dicho remate pueden concurrir el día y hora señalados al primer piso del edificio del Banco del Estado, situado entre las calles Colón y Mercado de esta ciudad, previo depósito del 5 % de la base fijada conforme a ley.

Mayores informaciones se proporcionarán en la División Bienes y Servicios del 5to. piso de la Oficina Central del Banco.

La Paz, Marzo de 1982

Félix Ríos Flores
Jefe Depto. Administrativo a.i.

Víctor Hugo Rojas D.
GERENTE ADMINISTRATIVO a.i.

Luis Jordán Salinas
DIRECTOR BIENES DEL ESTADO
Contraloría General de la República

Dr. Alfredo Villagra Torrico
SUB-CONTRALOR DE LA REPUBLICA

BANCO DE LA VIVIENDA S.A.M

Banco Internacional de Reconstrucción y Fomento

CONVENIO DE PRESTAMO 1489/BO

UNIDAD DE PROYECTO BANVI-BIRF

LICITACION INTERNACIONAL Nº 1/81

Provisión de Vehículos

NUEVO PLAZO DE PRESENTACION DE PROPUESTAS

El Banco de la Vivienda S.A.M., comunica a las empresas que adquirieron los pliegos de la presente licitación que en reunión de directorio de fecha 24.2.82 ha decidido fijar un nuevo plazo para la presentación de propuestas.

Se comunica a aquellas otras empresas que tienen interés en participar en esta licitación, que pueden recabar los pliegos de especificaciones hasta el día 22 de marzo del presente, en la Secretaría General del BANVI, calle Loayza 131.

El nuevo plazo de presentación de ofertas fenece el día 29 de marzo de 1982 a horas 16.30 pm.

La Paz, marzo 3, 1982

HISTORIETAS

JUSTO Y FRANCO

BETSEY CLARK Encantos

Récords Mundiales

LA INDUSTRIA MÁS VIEJA QUE SE CONOCE ES EL TALLADO DE PIEDRA PEDERNAL, QUE SE HACÍA PARA PRODUCIR HERRAMIENTAS CORTANTES Y HACHAS DE MANO. Y DATA DE HACE UNOS 1.750.000 AÑOS.

CURSOS COCINA INTERNACIONAL

Miércoles 10 iniciamos cocina fácil económica elegante aprenda en sólo tres días 12 platos incluimos lomo con salsa de queso, pescado y pollo a la francesa y muchos platos más, reserve su espacio hoy mismo profesora especializada en Buenos Aires, precios módicos Telef. 328885.

"BANCO AGRICOLA DE BOLIVIA

REQUERIMIENTO DE VIVIENDA EN ANTICRETICO

Casa junta en Miraflores con 4 dormitorios y dependencias, garaje, teléfono. Ref.: Tef. Nº 3-56592, horas de oficina

PREPARESE PARA GANAR MAS DINERO

Con un curso por correspondencia de HEMPHILL SCHOOLS

Autorizado por R.M. No. 395

Casilla 20763 Juan de la Riva. Esq. Loayza Edif. Alborada Local 1 La Paz. Bol. Tel. 34-34-93

RADIO-ELECTRONICA Y TELEVISION
AIRE ACONDICIONADO, REFRIGERACION Y ELECTRICIDAD
MECANICA AUTOMOTRIZ
GUITARRA
CONTABILIDAD
INGLES
MOTORES DIESEL
TV COLOR

NO ESPERE MAS

EMPIECE HOY ENVIANDO ESTE CUPON Y A VUELTA DE CORREO RECIBIRA GRATIS CATALOGO AMPLIAMENTE INFORMATIVO

HEMPHILL SCHOOLS
Casilla 20763
Juan de la Riva. Esq. Loayza
Edif. Alborada Local 1 La Paz. Bol.
2B-G383

Deseo recibir información sobre la especialidad que marco con una "X"

CURSOS SOLO EN CURSO
RADIO-ELECTRONICA-T.V.
AIRE ACONDICIONADO REFRIGERACION-ELECTRICIDAD
GUITARRA
MECANICA AUTOMOTRIZ
MOTORES DIESEL
TV COLOR
CONTABILIDAD
INGLES

NOMBRE _____ EDAD _____
DIRECCION _____
CIUDAD _____ EDO. _____

MINISTERIO DE TRABAJO Y DESARROLLO LABORAL

COMUNICADO

EL MINISTERIO DE TRABAJO Y DESARROLLO LABORAL, POR INFORMACIONES DE PRENSA, HA TOMADO CONOCIMIENTO DE UN COMUNICADO SUSCRITO POR UN "COMITE DE BASES DE LA FEDERACION DE FABRILES DE LA PAZ", CONCEDIENDO PLAZO HASTA LAS 0.00 HORAS DEL LUNES 8 DEL MES EN CURSO PARA QUE EL MINISTERIO DE TRABAJO HAGA CONOCER SU "VEREDICTO" SOBRE LOS PLANTEAMIENTOS ECONOMICOS FORMULADOS ANTE LA CAMARA NACIONAL DE INDUSTRIA.

AL RESPECTO, EL MINISTERIO DE TRABAJO Y DESARROLLO LABORAL COMUNICA LO SIGUIENTE:

1.- LOS REPRESENTANTES DEL "COMITE DE BASES DE LA FEDERACION DE TRABAJADORES FABRILES DE LA PAZ" ESTAN INFRINGIENDO EL SOLEMNE CONVENIO DE 19 DE DICIEMBRE DE 1981, POR CUANTO RECIEN EN EL PLAZO DE 180 DIAS, A PARTIR DE LA FECHA DE ESTE CONVENIO, SE CONSTITUIRAN LAS FEDERACIONES, POR LO QUE RESULTA APOCRIFA LA REPRESENTACION DE LOS FIRMANTES DEL MENCIONADO COMUNICADO.

2.- SEGUN COMUNICADO DE FECHA 17 DE FEBRERO DEL AÑO EN CURSO, SUSCRITO POR LOS REPRESENTANTES DE LOS COMITES DE BASE FABRILES Y EL DESPACHO DE TRABAJO, SE HA ACORDADO ORGANIZAR UNA COMISION DE COMITES DE BASE, CON EL OBJETO DE NEGOCIAR LAS BASES DE CARACTER SALARIAL.

3.- A LO LARGO DE LOS 16 DIAS DE NEGOCIACION, SE HAN BUSCADO LAS BASES DE CARACTER SALARIAL, CONSISTENTES EN:

a.- INCREMENTO DE 1.750 PESOS BOLIVIANOS COMO BASE MINIMA DE NEGOCIACION, OFERTADA POR LOS EMPRESARIOS.

b.- CONFORME A LO SOLICITADO POR LOS REPRESENTANTES DE LOS COMITES DE BASE FABRILES, DICHO MONTO DE CARACTER GENERAL PARA TODAS LAS EMPRESAS, COMO BASE MINIMA DE NEGOCIACION ENTRE EMPRESARIOS Y TRABAJADORES, SERIA INSUFICIENTE.

4.- EL MINISTERIO DE TRABAJO EN NINGUN MOMENTO HA FIJADO PLAZOS PARA EMITIR PRONUNCIAMIENTO SOBRE EL PROBLEMA, COMO FALSAMENTE SE ASEVERA EN EL PUNTO TERCERO DEL MENCIONADO COMUNICADO, PUBLICADO EN LA PRENSA EL DIA 6 DE MARZO POR DICHO COMITE DE BASES, LO HARA PREVIO ESTUDIO E INSISTIENDO EN EL DIALOGO Y LO QUE DETERMINE LA LEY GENERAL DEL TRABAJO.

5.- LA ACTITUD ASUMIDA POR LOS FIRMANTES DEL COMUNICADO, TANTAS VECES MENCIONADO, DESMIENTE CATEGORICAMENTE SU INTERES POR DAR SOLUCION AL PROBLEMA SALARIAL DE LOS TRABAJADORES FABRILES Y MAS BIEN DEMUESTRA POSICIONES CON OBJETO DE CREAR HUELGAS INJUSTIFICADAS QUE VAN EN PERJUICIO DE AQUELLOS COMITES DE BASE QUE YA HAN LOGRADO Y QUE ESTAN LOGRANDO SUS INCREMENTOS EN NEGOCIACIONES DIRECTAS, QUE RESULTAN BENEFICIOSOS PARA ELLOS.

6.- CON ESTA CONDUCTA SE ESTARIA VULNERANDO LOS CONVENIOS Y ACUERDOS QUE HAN SERVIDO DE BASE DE NEGOCIACION ENTRE LAS PARTES, CONDUCTA QUE IMPORTARIA LA NULIDAD Y EL DESCONOCIMIENTO DE LOS MISMOS.

7.- POR TANTO, EN ESTE SENTIDO, LA CONDUCTA DEL MINISTERIO DE TRABAJO Y DESARROLLO LABORAL SIEMPRE HA ESTADO ENCUADRADA A LAS NORMAS DE LA LEY GENERAL DEL TRABAJO Y SU DECRETO REGLAMENTARIO, EN LA BUSQUEDA DE SOLUCIONES A LOS PROBLEMAS QUE COMPETEN A ESTE DESPACHO; Y COMO CONSECUENCIA DE ESPERA QUE TANTO TRABAJADORES COMO EMPLEADORES SE SOMETAN A LAS DISPOSICIONES LEGALES VIGENTES.

La Paz, marzo 6 de 1982
DEPARTAMENTO DE RELACIONES PUBLICAS Y PRENSA

TV Canal 5 UNIVERSITARIA

18.45 Carta de ajuste
19.00 Dibujos animados
19.15 Música e información
19.25 El Chavo del ocho
19.50 Música e información
20.00 Galería cultural
20.25 Música e información
20.35 Manuelita Sáenz
21.00 Música e información
21.08 Lunes en familia
23.00 Cierre de emisión

MONJE CAMPERO Tel. 323333

Matinée Hs. 15.30 Tanda Hs. 19.00 Noche Hs. 21.30 "EL INCREIBLE SUPER PERRO" Además: ESPEJO DE ALEMANIA.

Nota.- La función de noche termina a Hs. 11.30 (23.30).

16 DE JULIO Tel. 377099

Matinée Hs. 15.30 Tanda Hs. 19.00 Noche Hs. 21.30 "SANGRE DE CAMPEON" y noticiero ESPEJO DE ALEMANIA

6 DE AGOSTO Tel. 323829

Matinée Hs. 15.30 Tanda Hs. 18.45 Noche Hs. 21.30 DANZA LENTA EN LA GRAN CIUDAD (May. 14 años).

UNIVERSO Tel. 342660

Matinée Hs. 15.30 Tanda Hs. 19.00 Noche Hs. 21.30 "LA ULTIMA PROFECIA" Noticiero Alemán EL MUNDO AL INSTANTE PRECIOS PROVISIONALES: Matinée Mezz. $b. 40.00 Platea $b. 35.00 Tanda y Noche Mezz. $b. 40.00 Platea $b. 35.00

MURILLO Tel. 352647

Matinée doble: EL HOMBRE DEL SHAOLIN KUNG FU y LA HIJA DE NADIE Tanda (May. 21 años) LA CORRUPCION DE MENORES y EL HOMBRE DEL SHAOLIN KUNG FU.

BOLIVAR Tel. 325051

Matinée: "MUJERES CON BRIOS" Tanda y Noche: "LA CLINICA DEL AMOR" (May. 21 años).

AVENIDA Tel. 325409

Matinée Hs. 3.30 Tanda Hs. 6.45 Noche Hs. 9.00 CANTINFLAS EN SUBE Y BAJA

MONUMENTAL ROBY Tel. 362135

Matinée Hs. 15.30 Tanda Hs. 18.30 Noche Hs. 20.30 "LOS 7 VAMPIROS DE ORO" Además Noticiero Alemán: EL MUNDO AL INSTANTE: Precios provisionales: Matinée, Tanda y Noche: Platea $b. 30.00 Gal. $b. 20.00

HOY EN LOS CINES TV

SCALA Tel. 323535

Matinée Hs. 15.30 Tanda Hs. 19.00 Noche Hs. 21.30 "CARNY" (May. 21 años) Noticioso: El espejo de Alemania.

CINEMATECA BOLIVIANA Tel. 325346

Matinée (15.30) Tanda (19 Hs) "EL SHOW DE ABBA" Y ESPEJO DE ALEMANIA.

LA PAZ Tel. 325533

Matinée Hs. 15.30 Tanda Hs. 18.30 Noche Hs. 21.30 "FANTASMA" y Noticiero: "ESPEJO DE ALEMANIA".

PARIS Tel. 329704

Matinée Hs. 15.30 Tanda Hs. 18.3' Noche Hs. 21.00 "LA NINA DE LA MOCHILA AZUL" Además Noticiero Alemán: EL MUNDO AL INSTANTE PRECIOS PROVISICONALES: Matinée Tanda y Noche $b. 30.00

ESMERALDA Tel. 352454

"LOS BANDIDOS DE HONG KONG" y "JUGUEMOS CON LOS HIPOPOTAMOS"

EBRO Tel. 342939

Matinée y Tanda: "SANTO EN LA FRONTERA DEL TERROR" y "EL DERECHO DE NACER".

Noche a Hrs. 21.15 "ZONA ROJA" (May. 21 años).

NOBEL Tel. 357387

Matinée y Tanda "LA MANSION SANGRIENTA" y "EL PADRINO DEL ORIENTE" Noche: "LAS CHICAS DEL POM POM" (May. de 21 años).

ROXY

Matinée y Tanda: "EL EXTRA y EL COCODRILO MORTAL" Precios: Matinée y Tanda $b. 30.00

MEXICO Tel. 351205

Matinée Hs. 14.30 Tanda Hs. 18.30 "EL ENANO" y "CON LA MUERTE EN ANCAS"

TESLA Tel. 353803

Matinée Hs. 15.30 Tanda Hs. 18.30 Noche Hs. 21.00 "PECADO DE JUVENTUD" (May. 18 años) Además el noticiero: EL ESPEJO DE ALEMANIA.

PRINCESA Tel. 353925

Matinée Hs. 15.30 "LA PROFESORA VA AL COLEGIO" (May. 18 años), y "ESPEJO DE ALEMANIA" Tanda Hs. 18.30 Noche Hs. 21.30 "TERROR EXPRESS" y Noticiero "ESPEJO DE ALEMANIA".

MIRAFLORES Tel. 353842

Matinée Hs. 14.45 "VACACIONES DEL AMOR" y "REGRESO DEL HOMBRE LOBO" Tanda a Hs. 18.30: "VACACIONES DEL AMOR" y "LOS CLAROS MOTIVOS DEL DESEO (May. 21 años).

IMPERIO Tel. 340451

Matinée y Tanda: EL PADRINO DE HONG KONG y FIBRA DE VALIENTES

MADRID

Matinée Hs. 2.45 y Tanda Hs. 18.30 "TIKOYO Y SU TIBURON" y "ALAS DE NOCHE" Platea $b. 20.- Mezz. $b. 25.-

VARIEDADES

Matinée: "LA VENGANZA DE LA PANTERA ROSA" y "EL SALARIO DEL MIEDO" Tanda: "EL SALARIO DEL MIEDO" y "LA PROFESORA ENSEÑA A DOMICILIO" (21 años) Noche: "LA PROFESORA ENSEÑA A DOMICILIO (21 años).

FANOLA

Matinée y Tanda: "INVASION INFERNAL" y "CHANOC EN EL CIRCO UNION".

"Brigadas Rojas" aseguran su lucha armada ha fracas

ROMA, 7 (AP) - Cuatro presuntos integrantes del grupo terrorista "Brigadas Rojas", que serán enjuiciados por el secuestro del general norteamericano James L. Dozier, habrían dicho que su lucha armada ha fracasado, según una carta que se dice escribió el grupo.

Un reportaje indicó que una carta manuscrita que lleva las firmas de los cuatro presuntos "brigadistas" dijo que "hoy, a 10 años de comenzada la lucha armada en Italia, puede decirse que el panorama es completamente negativo", para luego exhortar a otros terroristas a que reconsideren el papel que cumplen en las "Brigadas Rojas".

La carta, de cinco carillas, fue firmada por Emilia Libera, Antonia Savasta, Giovanni Ciucci y Emanuela Frascella, y agregó que las "Brigadas Rojas" fracasaron en obtener el apoyo de los trabajadores, y que existe divisiones dentro del grupo.

Según el reportaje, la carta fue recibida por una agencia noticiosa de fuentes oficiales, que tenían la seguridad de que era auténtica.

"Inevitablemente, la lucha armada es una apuesta con la historia. Perdimos la apuesta y nuestro aislamiento y derrota son nuestro pago por poner a la realidad en proyectos teóricos que resultan sobresimplificados", dijo la información que indicó la carta.

"Nuestra radica en nuestros mejor ... maradas arrestados en el hecho un camión (trabajador agregó el re

Los cuatro de las "Br fueron arres enero, cuan tomó por tamento de Padua don Dozier por tivo. El pa mañana se con el de pechosos.

Cesare G quinto año acción por al militar no firmó la

PROXIMO IMPACTANTE SUCESO
CINE LA PAZ
mayores de 21 años

UN AMOR PROHIBIDO QUE QUIZO TERMINAR CON UNA FAMILIA CUYO UNICO INTERES ERA LA "HERENCIA"

Anthony Quinn – Fabio Testi
LA HERENCIA
• Dominique Sanda •
LUIGI PROIETTI ADRIANA ASTI MAURO BOLOGNINI
COLOR BY TECHNOSPES

CINE TEATRO
MONJE CAMPE
MAÑANA OTRO
El poder de un arco mágico combate la maldad del mundo.
SUPER ESTR
Un mundo fant donde todo es po una maravillosa sin tiempo
EL ARQUE y la HECHICE
Para Todo Públic

desde el 15 de marzo nuestra sucursal en Cochabamba, en sus nuevas oficinas, ofreciendo la cordialidad y el servicio que usted merece.

BANCO DE CREDITO ORURO
Un banco con decisión de futuro

ACEITES Y GRAS
LUBRICANTES
AUTOMOTRIC

CON SOLUCIONES PRECISAS P
VEHICULOS A DIESEL Y GASO

COBANA
COBANA
Av. Arce Esq. Rosendo
Representa lo mejor
COCHABAMBA SUCRE
SANTA CRUZ TARIJA